Anno 107 - Numero 202

Venerdì 12 Settembre 1975

Charlie il profumo più originale di REVLON da Profumi Servetti

METALMECCANICI: INTERVISTA CON BENVENUTO

SERVIZIO DI ROBERTO BELLATO A PAGINA 2

Charlie il profumo più originale di REVLON da Profumi Servetti

TEMPO

STAMPA SERA

ULTIMISSIMA BORSA

Torino - Via Marenco 32 - Tel. 65.68 (con 20 linee automatiche) L. 150 (arretrati il doppio) - (Spedizione in abbonamento postale Gruppo 1/70)

Ha promesso di costituirsi - Arriva con un memoriale

BRACCATO DALL'ANONIMA GAETANO MINACCIA RIVELAZIONI SU CRISTINA

Alessandria. Arrivato in Calabria, Antonino Giacobbe viene accompagnato in carcere

Sfuggito in extremis alla cattura, il presunto boss dell'organizzazione si è fatto vivo attraverso l'avvocato - Forse agisce così per salvare la pelle

DALL'INVIATO

Novara, 12 settembre.

Achille Gaetano, presunto boss dell'organizzazione che ha rapito e ucciso Cristina Mazzotti, l'uomo che teneva i contatti tra Nord e Sud, sfuggito in extremis alla cattura, si è fatto vivo ieri attraverso il suo avvocato Antonio Longo. Ha preparato un memoriale, che consegnerà alla magistratura, e annuncia rivelazioni. Il boss, che per la «ndrangheta» ha le ore contate in seguito ai troppi errori commessi e sopratutto per essersi fidato dell'Angelini, è nascosto nell'Aspromonte, ma dice di essere pronto a costituirsi. Pare che intenda sostenere che il clan calabrese è innocente» scaricando ogni responsabilità sui contrabbandieri del Nord. Accusa Alberto Menzaghi, uno degli imputati, ritenuto fino a questo momento figura di secondo piano, come il vero «capo» della banda.

Il fuggiasco non è escluso che agisca nella speranza di salvarsi la pelle. L'ipotesi non è campata in aria se si tiene conto delle eccezionali misure di sicurezza che erano state prese alle «Nuove» per vigilare sull'incolumità di Giuliano Angelini, minore, ordinate dallo stesso procuratore della Repubblica di Novara.

— Perché Angelini è stato trasferito in tutta fretta al carcere di Alessandria?

«Si tratta — ha risposto il magistrato — di una misura di sicurezza oggettiva o soggettiva. D'altra parte, si può ben pensare che l'Angelini troppo tranquillo non debba sentirsi».

In effetti un carcere come quello di Alessandria consente un maggior controllo (per le dimensioni più ridotte) che le «Nuove». Di qui la richiesta dell'Angelini, il quale avrebbe anche saputo di alcune voci che circolavano con insistenza ieri a Novara di due killers già incaricati di eliminarlo per chiudergli la bocca. Il «colpo» del riconoscimento del «padrino» non era forse previsto dall'organizzazione. Sugli scavi in corso alla cava il magistrato, dott. De Felice, ha detto di non poter dare spiegazioni.

— Avete avuto un riscontro preciso all'affermazione del Ballinari che Angelini gli disse di un altro cadavere gettato nella cava?

«Non posso rispondervi».

— Gli scavi a Galliate proseguono?

«Sì».

— Su un suo mandato preciso?

«Sì».

Ma torniamo ad Achille Gaetano. «Il Gaetano — ha detto Antonio Longo — si costituirà. Ritengo che tutte le indagini svolte finora dalla polizia subiranno una svolta decisiva. Ciò che l'imputato rivelerà al magistrato consentirà di chiudere finalmente la vicenda. Non posso dire di più. Mi tengo solo di poter preannunciare che il ruolo attribuito dalla pubblica accusa all'imputato è frutto di fantasia».

L'inchiesta ha «vestito» Achille Gaetano di una parte importante: avrebbe coordinato la fase finale del sequestro «dando il Nord su suggerimento di un basista legato all'oro dei contrabbandieri, Alberto Menzaghi, ufficialmente macellaio a Varese. Lui invece, ora, sostiene che il clan calabrese non c'entra.

Ma dopo tredici giorni di latitanza nell'Aspromonte, il Gaetano si dev'essere reso conto di aver poche speranze di morire nel suo letto. Una riprova di queste preoccupazioni si è ravvisata nell'improvviso fuggi-ritorno al Nord di sua moglie, Teresa Talarico, e dei figli Nora.

Ieri, come previsto, il dott. De Felice ha incontrato il delegato cantonale svizzero Gualtiero Medici che gli ha riferito esplicitamente sui risultati delle indagini da lui compiute e sui particolari delle confessioni di Libero Ballinari. Sono state esaminate anche le eventuali connessioni con altri rapimenti. Continua a restare, infatti, il sospetto che la cava sia il vero cimitero dell'«Anonima sequestri», che altri ostaggi (alcuni dei quali nonostante il pagamento del riscatto non sono tornati) siano finiti nella discarica.

La giornata è stata intensa. Nel pomeriggio il magistrato ha avuto uno scambio di idee con l'équipe che esegue le perizie sui resti di Cristina Mazzotti. Il capo del pool è il prof. Baima Bollone, assistito dai tossicologi Emilio Marozzi e Paolo Toppero, dal medico legale Isalberti e dall'odontoiatra Robelli. E' stata ribadita la difficoltà di stringere i tempi come sollecita il magistrato nella speranza, ormai quasi svanita, di concludere l'istruttoria entro i limiti del rito sommario. Del resto, già una parte della difesa ha accennato istanza di formalizzazione.

Si attende di ora in ora che il dott. De Felice cominci l'interrogatorio a fondo del presunto cervello Antonino Giacobbe, il calabrese arrestato l'altro giorno a Borgia in provincia di Catanzaro.

Le rivalità tra polizia e carabinieri in questa inchiesta avrebbero avuto aspetti sconcertanti. Secondo una «rivelazione» di Epoca, i carabinieri di Bazio Arrigio, il 20 luglio, nel corso delle indagini sul rapimento di Emanuele Riboli avrebbero compiuto un'irruzione in casa di Giuseppe Milan senza sapere — perché non erano stati messi al corrente — che la polizia l'aveva già individuato ma l'aveva lasciato libero per non mettere in pericolo la vita della ragazza. La notizia non è stata, per il momento, né confermata né smentita. Ma è certo che carabinieri e polizia vanno in questa indagine come due corpi separati. In particolare si nota l'imbarazzo dei carabinieri completamente tagliati fuori dal grosso dell'operazione.

Mario Bariona

ULTIMA ORA

LA FAMIGLIA MAZZOTTI PARTE CIVILE AL PROCESSO

Galliate, 12 settembre.

(m. b.) La famiglia di Cristina Mazzotti si è costituita parte civile con un collegio di noti penalisti. Sono gli avvocati: Spagnoli, Mascelli e Conso, di Torino; Pisapia, Muraglia e Malagugini, di Milano, in qualità di penalisti; Cottino, di Torino, e Casella, di Milano, come civilisti. La decisione verrà comunicata a tutti gli imputati.

A PAG. 3 - LA TRAGEDIA RICOSTRUITA ATTRAVERSO LE FOTOGRAFIE

TELEFONI SI TRATTA PER I 200 SCATTI

Roma, 12 settembre.

Governo e sindacati si incontrano oggi pomeriggio a Palazzo Chigi per discutere la modifiche da apportare alle bollette dei telefoni; in proposito c'è un impegno del governo, assunto il 7 agosto scorso, a «rivedere la struttura tariffaria — così si era espresso il ministro delle Partecipazioni statali Bisaglia — specie per il minimo garantito dei 200 scatti e per il costo degli allacciamenti, fermo restando l'impegno comune che il volume complessivo degli introiti non deve diminuire».

I sindacati hanno chiesto l'abolizione del minimo garantito di 200 scatti per gli impianti singoli e di 150 per i doppini; la riduzione dei minimi di 450 scatti trimestrali stabilito per coltivatori diretti, artigiani e commercianti; l'esonero da qualsiasi aumento per 120 telefonate a trimestre; la diminuzione della spesa per i nuovi allacciamenti da 80 a 50 mila lire.

Sul primo e sull'ultimo punto (abolizione dei 200 scatti fissi e diminuzione delle spese di allacciamento) il governo, in pratica, si è già dichiarato favorevole, mentre si dà per probabile una riduzione dei 450 scatti previsti per coltivatori diretti, artigiani e commercianti. Sugli altri punti sembra meno facile che i sindacati riusciranno a spuntarla.

In ogni caso, poiché l'introito complessivo della Sip deve rimanere inalterato (e su questo il governo non è disposto a cedere), è chiaro che l'alleggerimento delle bollette più «povere» avverrà a scapito delle altre. Ancora non si conosce il piano preparato dai tecnici del ministero per far quadrare il bilancio, ma è facilmente prevedibile che i ritocchi verranno diretti sui servizi straordinari o più esclusivi, come la telediffusione, il giornale telefonico, il servizio sveglia e così via.

L'incontro di oggi non sarà forse definitivo, ma entro breve tempo si dovrebbe arrivare a un accordo. Il sindacato è auspicabile, altrimenti la situazione potrebbe diventare critica. Lo dimostra l'ordine del giorno approvato ieri dal direttivo della Federazione metalmeccanici, che ha invitato le tre confederazioni (Cgil, Cisl, Uil) a decidere, nella riunione in programma il 18 e il 19 di questo mese, «la sospensione del pagamento delle bollette fino al raggiungimento di un accordo definitivo».

n. s.

UNA TROMBA D'ARIA NELL'ALBESE: DANNI

Alba, 12 settembre.

(g. f.) Un violento nubifragio con una tromba d'aria si è scatenato nella tarda serata di ieri nella zona di Montà d'Alba.

Forti raffiche di vento accompagnate da torrenziale pioggia gelida, a tratti frammista a grandine, si sono rovesciate sul paese e sulle campagne, provocando allagamenti di cantine e di interrati, abbattendo le linee telefoniche (che sono tuttora interrotte) e coprendo le strade di una coltre di fango che rende molto difficile la circolazione.

Montà è stata temporaneamente isolata. Un fabbricato rustico con stalla e magazzino, adibito a deposito attrezzi agricoli, di proprietà dei fratelli Marchisio, è crollato. Fortunatamente non vi sono stati feriti.

Ingenti i danni alle colture.

INFORMAZIONE PUBBLICITARIA

BANDO AL CARO PREZZO!!

NON APPROFITTARNE E'... ILLOGICO, PURA PAZZIA, INSENSATO, DELITTUOSO!!!

CRISTALLO GARANTITO BOEMIA

- COPPE MACEDONIA L. 500
- 6 CALICI NAPOLEON CON INCISIONE ORO L. 5.000
- COPPE LAMPADINA PESANTI L. 2.800
- SERVIZIO BICCHIERI WHISKY CON PORTAGHIACCIO L. 7.000

SERVIZI CALICI - BICCHIERI - VASI PORTAFIORI CENTRI TAVOLA - COFANETTI - SECCHIELLI

PORCELLANA ORIGINALE BAVARIA

- SERVIZIO CAFFE' DECORATO PER SEI PERSONE L. 3.500
- SERVIZIO CAFFE' DECORATO ORO ZECCHINO PER SEI PERSONE L. 9.000
- SERVIZIO TE' DECORATO ORO ZECCHINO PER SEI PERSONE L. 10.500
- SERVIZIO TE' FINISSIMO DECORATO PER 12 PERSONE L. 14.000
- VASO ORIENTALE CON COPERCHIO ALTEZZA 36 cm. L. 7.000

COMPLETI CAFFE' - TE' - TAVOLA - BOMBONIERE - VASI ALTRI 1000 ARTICOLI DI REGALO PER REGALO

Via Susa 40 - Tel. 740.879 - Ore 9-12, 15-19,30

Metalmeccanici - Prime dichiarazioni del segretario generale

Benvenuto: perché queste richieste

DAL NOSTRO INVIATO

Roma, 12 settembre.

Stamane alle 10,30 i responsabili della Fim si sono incontrati con i segretari della federazione unitaria Cgil, Cisl, Uil. Alla riunione — decisa all'ultimo momento, quasi a sorpresa — hanno preso parte anche dirigenti sindacali dei chimici e degli edili, due importanti categorie che, assieme ai metalmeccanici, apriranno la strada alle vertenze contrattuali.

La bozza di piattaforma, elaborata ieri dalla Fim dopo tre giorni di dibattito in seno al direttivo, è stata confrontata con le richieste che hanno intenzione di presentare sia gli edili che i chimici (le consultazioni dei lavoratori sono in fase avanzata). I segretari confederali sono stati invitati a tener conto di queste indicazioni nella relazione che Raffaele Vanni farà al direttivo unitario nella prossima settimana. Soprattutto — è stato detto — è necessario prendere subito iniziative per l'occupazione, la revisione delle norme fiscali («le tasse devono pagarle tutti») e le tariffe.

A proposito degli aumenti tariffari, la Federazione metalmeccanici ha approvato un ordine del giorno in cui si sottolinea l'«esigenza» di sospendere il pagamento delle bollette telefoniche, finché non si sarà raggiunto un accordo definitivo. «Il Governo ci prende in giro», si dice in sostanza alla Fim. «Oltre i rincari per il telefono, stanno arrivando quelli per l'acqua, il gas... E' indispensabile che gli aumenti siano selezionati e differenziati per difendere i redditi bassi».

Obiettivi strettamente collegati ai temi di fondo della «ipotesi di piattaforma» che nei prossimi giorni sarà discussa nelle fabbriche. Le assemblee e la successiva riunione dei delegati (quella in cui saranno prese le decisioni definitive) si concluderanno entro il mese di ottobre, per consentire, al più tardi nella prima settimana di novembre, l'avvio della trattativa con le controparti industriali.

Giorgio Benvenuto (Uil) — che con Franco Bentivogli (Cisl) e Bruno Trentin (Cgil), guida la categoria dei metalmeccanici (oltre 1 milione e 400 mila lavoratori) — si augura che «vengano superate le pregiudiziali che in passato hanno sempre reso difficili i rinnovi dei contratti». In una situazione così grave per l'economia del Paese «bisogna stringere i tempi ed evitare scontri troppo prolungati».

— Ma, chiediamo, negli ambienti industriali abbiamo già raccolto le prime «voci» preoccupate. Si parla di «costo pesante» del nuovo contratto e si fa notare che i sindacati sembrano voler portare avanti richieste «onerose» sia sotto l'aspetto economico, sia sotto il profilo normativo.

«Non vedo come si possa sin d'ora parlare di costi pesanti — dice il segretario dei metalmeccanici. — Nel documento non abbiamo fatto cifre, e non a caso. L'aumento che chiederemo sarà il risultato dell'azione che condurremo sul problema delle tariffe, ecc. Senza contare che dobbiamo ancora sentire come la pensa la gente in fabbrica. La nostra "piattaforma" risponde a precise esigenze: difendere l'occupazione, aumentare la base produttiva ed utilizzare l'aumento economico (nella misura che sarà determinata) come mezzo per salvare i salari dall'erosione del caro vita ed alimentare la domanda interna».

— Si fa anche notare che manca nel documento politico un qualsiasi accenno all'esigenza di aumentare la produttività. Che la richiesta di diminuire gli orari di mezz'ora non aiuterà certo le aziende.

«I metalmeccanici si pongono il problema della produttività», risponde subito Benvenuto. «E se le poniamo proprio nel momento in cui gli impianti sono utilizzati solo al 50-60%, il ricorso alla cassa integrazione è sin troppo disinvolto e molte imprese non realizzano quella diversificazione produttiva che chiediamo con insistenza. Fatta questa premessa, riteniamo che l'aumento di produttività in Italia non debba essere raggiunto a spese del lavoratore. Quella di inserire nell'orario normale la mezz'ora di mensa che costringe l'operaio a rimanere in fabbrica otto ore e mezzo (con notevoli inconvenienti per il ritorno a casa, specie per chi fa il secondo turno) non è una ipotesi di riduzione generalizzata».

«Si tratta — continua Benvenuto — di una questione di uguaglianza. La mezz'ora in più riguarda appena il 20% della categoria. Altrove, ad esempio in Emilia, le 37 ore e mezzo settimanali sono già una realtà, senza che si siano verificati inconvenienti per la produzione. E' bene ricordare, comunque, che non c'è ancora nulla di definitivo. Nelle consultazioni di fabbrica vedremo che cosa diranno i lavoratori. E che cosa questa richiesta potrà significare dal punto di vista del costo complessivo del contratto. In ogni caso sarebbe una scelta che avrebbe ripercussioni sull'ammontare complessivo dell'aumento salariale uguale per tutti».

— Qualcuno fa notare che il sindacato mira ad ottenere un controllo «eccessivo» sulle iniziative industriali, in materia di investimenti, mobilità della manodopera, ecc. C'è già chi ha detto, persino che i metalmeccanici chiedono di cogestire le imprese.

«La nostra linea è di essere disponibili ad ogni tipo di discussione — dice il segretario dei metalmeccanici. — In un certo senso intendiamo introdurre nuovi vincoli alle decisioni unilaterali delle aziende, ma pensiamo che questa sia la strada da percorrere, se vogliamo evitare quella conflittualità accentuata all'interno delle fabbriche che spesso si crea perché non c'è una sede di confronto per discutere determinate questioni. Ma è fuori luogo parlare di cogestione. Anche se diciamo, ad esempio, agli industriali: "Le condizioni di lavoro si contrattano assieme"».

— In questo senso l'occupazione viene ad essere il tema dominante del prossimo rinnovo contrattuale (così come nel '72 lo fu l'inquadramento unico per operai e impiegati).

«Il nostro obbiettivo è di difendere tutti i posti di lavoro in modo "dinamico" e non "statico" — afferma Giorgio Benvenuto — Mi spiego meglio: vogliamo dare spazio alla parte normativa per consentire, come ho già accennato, un decollo della domanda interna. E intendiamo salvaguardare l'occupazione introducendo negli accordi una serie di norme che consentano di allargare l'area del contratto, in modo da tutelare non solo chi è in fabbrica, ma anche chi è disoccupato. In questa luce vanno considerate le richieste sul decentramento produttivo, l'organizzazione del lavoro e la "struttura contrattuale" all'interno delle aziende».

Roberto Bellato

Genova: chiesto dal pubblico

JEANS VIETATI NEL TEMPIO DEL "LISCIO,,

CORRISPONDENTE

Genova, 12 settembre.

(g. b.) «Si ricorda che nei trattenimenti di ballo liscio non è consentito entrare a chi indossa blue-jeans». Questa scritta compare nei manifesti che annunciano per domani sera l'inaugurazione della stagione danzante alla «Sala Primavera» alla periferia occidentale della città considerata il «tempio» genovese del ballo liscio.

«Il direttivo mi è stato chiesto dal pubblico che frequenta il nostro locale — spiega il manager della "Sala Primavera", Tino Morelli —. Gli amanti del ballo liscio indossano scarpe a punta di vernice, abito scuro, cravatta; le donne sono quasi tutte in "lungo". Il valser, la mazurka, il tango, la polka non sono soltanto balli per loro, è arte. Consentirli anche a chi indossa jeans sgualciti, sbiaditi o sporchi sarebbe un sacrilegio».

I jeans non si accordano infatti con il «liscio», chi può ballare al ritmo dell'orchestra di Henghel Gualdi (il clarinettista romagnolo inaugurerà la stagione 1975/76 alla «Sala Primavera» domani con la sua orchestra) e degli altri complessi che si alterneranno nei prossimi mesi dovrà lasciare a casa i pantaloni di tela blu. Tutti gli altri tipi di calzoni saranno ammessi. «Anzi — prosegue Morelli — proprio per consentire l'ingresso anche a coloro che indossano i jeans abbiamo preparato una scorta di calzoni di vario tipo e di ogni misura. A chi si presenterà con i jeans offriremo l'alternativa: o cambiarsi, indossando i pantaloni tradizionali, e quindi entrare a ballare, oppure tornarsene a casa».

Fa notizia il fatto che la guerra ai jeans, sia pure soltanto da parte dei patiti del «liscio», sia stata dichiarata proprio a Genova, da dove ci è iniziato il cammino per il mondo della famosa stoffa che ha reso celebri i pantaloni di questo tipo. Il nome, di blue jeans, attraverso le immancabili storpiature, deriva infatti da «blu di Genova», la caratteristica tela appunto di colore blu che veniva usata cent'anni fa dai portuali e dai marinai genovesi per confezionarsi pantaloni e bluse che poi vennero imitati e ripresi dagli americani, i quali negli ultimi anni ne hanno lanciato la moda in tutto il mondo.

Ci saranno contestazioni domani sera da parte di coloro che indossano i jeans? vorranno ugualmente entrare nella «Sala Primavera» nonostante il bando? Tino Morelli assicura di no. «I nostri manifesti sono stati approvati dalla questura. Tutto, quindi, è in regola. Siamo in buona fede e lo dimostra il fatto che abbiamo preparato la scorta dei pantaloni di stoffa e il mio trattenimento da far indossare a chi vestito di jeans, anche del più ricercato, si presenterà all'ingresso».

Due giovani in blue jeans ballano in un locale

Esce da ospedale e si getta da una finestra

Genova, 12 settembre.

(g. b.) Stamane, poco prima delle otto, in un alloggio di via Tortona 11, una donna, dimessa ieri dall'ospedale psichiatrico di Quarto, si è uccisa lanciandosi dalla finestra della sua abitazione, sita al quarto piano. La poveretta si chiamava Ernesta Germinasi, di 44 anni: è stata raccolta ancora in vita dai militi della Pubblica Assistenza che l'hanno trasportata all'ospedale S. Martino, dove però è giunta cadavere.

Il delitto scoperto dopo cinque giorni

Genova: strozzato in casa un ex marittimo di 77 anni

Genova, 12 settembre.

Un anziano pensionato che viveva solo, è stato strangolato in casa a Sestri Ponente. Il delitto risale ad almeno cinque giorni fa, ma il cadavere è stato scoperto soltanto questa mattina, poco prima delle 10. L'omicidio, secondo le prime indagini di polizia e carabinieri, va inquadrato nel mondo delle «amicizie particolari». La vittima è Gino Garosi, 77 anni, ex marittimo che già aveva subito una aggressione da parte di persone cui si erano accompagnate con lui. Non viene, però, esclusa la possibilità che il movente del delitto sia la rapina.

Il Garosi, nativo di Palmia, in provincia di Pisa, da tempo risiedeva a Genova. Abitava a Sestri Ponente in un alloggio di sei vani, in via Soliman 8/39, all'ultimo piano. Vi si era trasferito da via Cristoforo a Sampierdarena, dopo che, nell'agosto del 1973, aveva subito la selvaggia aggressione. Sull'episodio l'anziano pensionato non volle mai raccontare nulla alla polizia.

Da alcuni giorni, gli inquilini del palazzo di via Soliman 8 avvertivano un forte puzzo provenire dall'ultimo piano. Nessuno aveva più visto l'ex marittimo, ma il fatto non aveva fatto sorgere alcun sospetto, in quanto l'uomo era solito allontanarsi da casa per brevi periodi. In seguito al fetore, divenuto insopportabile, l'amministratore dal caseggiato ha avvertito stamane i vigili urbani che, fatta forzare una finestra dai pompieri, hanno trovato il cadavere riverso, riverso sul pavimento, accanto al letto. Il corpo, apparentemente, non presentava tracce di violenza.

Secondo il medico legale, l'ex marittimo è stato strangolato. Dopo il delitto, l'omicida ha rovistato nei cassetti e negli armadi, forse per simulare una rapina. Dall'appartamento sono scomparsi i soldi che Garosi teneva con sé (si parla di alcune centinaia di migliaia di lire), nonché alcuni vestiti. Nessuno però, tra gli inquilini del palazzo, ricorda di aver udito rumori di lotta o grida provenire dall'alloggio della vittima.

Le indagini non si presentano facili, in quanto negli ambienti degli omosessuali vige la legge del silenzio. Ne è una riprova il fatto che lo stesso Garosi, dopo la feroce aggressione di cui fu vittima due anni fa, non volle rivelare alla polizia il nome del responsabile.

Giorgio Bidone

OVADA - L'uva è in pericolo

La situazione dell'uva nell'Ovadese e Val d'Orba non si presenta soddisfacente come 15 giorni or sono a causa delle condizioni variabili del tempo. Buona parte dei grappoli sono colpiti dalla muffa. Se il sole non ricomparirà, dicono gli esperti, i viticoltori saranno costretti a rinunciare alla vendita dell'uva in nero oppure conferirla alle cantine sociali.

Questa notte a Sanremo

Donna resiste a scippo: ferita

L'aggressione davanti a decine di persone

CORRISPONDENTE

Sanremo, 12 settembre.

(r. b.) *Le mogli di due medici partecipanti al «49° Congresso dei medici condotti» a Sanremo, questa notte verso le 3, mentre rientravano in albergo, dopo aver passato la serata al Casino municipale, sono state scippate da due sconosciuti con il viso coperto da calzamaglia. Una delle vittime, Dalpia Zambelli, 45 anni, residente a Padova, ha fatto resistenza trattenendo con forza la borsetta: è stata gettata a terra e trascinata sull'asfalto per alcuni metri. Nella caduta ha riportato la frattura del femore destro e contusioni multiple.*

Una decina di altri congressisti hanno assistito alla scena, si sono messi a urlare e sono accorsi subito in suo soccorso. Con un'auto di passaggio la Zambelli è stata trasportata all'ospedale dove i medici l'hanno ricoverata con una prognosi di 60 giorni.

«Erano a bordo di una di quelle maximoto giapponesi — ha dichiarato l'amica della donna ferita, Elisa Panontin, 48 anni, residente a Torino — con il motore quasi al minimo sono giunti alle spalle delle signore. Quello che era sul sellino posteriore ha allungato le mani ed ha afferrato la mia borsetta e quella della Zambelli. Ma la sono riuscita a strappare di mano prima che potessi capire ciò che stava accadendo. La mia amica, invece, ha reagito immediatamente, si è messa a gridare stringendo con le mani la borsa. Quello che guidava ha accelerato con rabbia trascinandosi dietro la Zambelli. Avevano tutti e due il viso coperto».

Dai porcini a quelli più velenosi

Funghi d'ogni specie alla mostra di Ceva

Ceva, 12 settembre.

(r. r.) *Mentre è in pieno svolgimento in tutte le vallate la raccolta autunnale dei funghi, favorita dal sole che ha fatto capolino dopo gli acquazzoni, Ceva si appresta ad ospitare una manifestazione forse unica nel suo genere in Italia: la «Mostra del fungo», giunta quest'anno alla sua 14ª edizione. La rassegna è organizzata dal «gruppo micologico cebano», e un poco è intitolata alla memoria del prof. Peyronel, l'eminente studioso torinese che fu uno dei principali collaboratori del gruppo. L'inaugurazione avverrà domenica 14 settembre e per una giornata, fino a tarda sera, oltre cinquecento diverse qualità di funghi saranno esposte nel palazzo delle scuole elementari «Giuseppe Galliano», in piazza Martiri della Libertà.*

Molti i pezzi forti, tra cui non mancheranno esemplari della temibile «amanita phalloides» (di cui bastano pochi grammi per uccidere una persona). Naturalmente accanto a questi esemplari, temuti dai cercatori e che malauguratamente troppe volte sono stati scambiati per funghi commestibili, si troveranno i funghi commestibili più ricercati.

In un'apposita saletta attigua a quella dell'esposizione saranno proiettate filmine e diapositive che illustreranno le caratteristiche ambientali dei principali funghi che crescono nei boschi della zona.

Infine una nota importante circa i prezzi: fino a qualche giorno fa un chilo di porcini costava 6-7 mila lire, ora avendo l'offerta superato la domanda, c'è stato un crollo: 2-3 mila lire per i migliori esemplari adatti per la conservazione.

A detta degli esperti però il periodo buono sta per finire: ci sarà una stasi di qualche giorno, poi i prezzi dovrebbero nuovamente alzarsi.

GLI ITINERARI DELLA DOMENICA

A Carpignano per il Palio

Proponiamo un week-end in una zona del Novarese bella ed un po' dimenticata dal turismo torinese: la bassa Valsesia con epicentro in Carpignano per la sua festa di domenica 14.

Raggiungiamo la località con l'autostrada Torino-Milano, uscita di Greggio, poi prendendo a sinistra passeremo per Arborio e Ghislarengo. Carpignano Sesia è un ridente paesino con il suo Castello medievale del 1300, con la sua chiesa barocca dedicata al protettore S. Ulrico.

Domenica Carpignano rivivrà la sua storia medievale con una sfilata in costume del XIII secolo. Gli abitanti dei rioni cittadini, Leone, Aquila, Scolattoio e Lupo scenderanno con i loro vessilliferi per le vie, per contendersi il Palio. Gli sbandieratori di Asti, si esibiranno con le loro spettacolari «figure», mentre i giovani si cimenteranno in una antichissima corsa calzando degli zoccoloni di legno e spingendo delle carrette colme di «galline». Il primo che raggiungerà il traguardo con il suo pennuto e svolazzante carico, sarà il vincitore.

A tutti verrà distribuito un antico cibo carpignanese ora ritornato in auge: «la fritture» (fegato di maiale e di vitello con cipolla, lesa e luganega) un piatto autunnale, forse un po' pesante, che annaffieremo con i vini della zona, gli splendidi Ghemme, Fara e Sizzano. Vini caldi, suadenti, preferiti dal Conte di Cavour che li paragonò ai migliori «crau» di Borgogna. Il loro colore di granata o di viola a seconda della zona di produzione darà un gusto particolare a questo tradizionale piatto. Potremo gustare anche ottimi Gresco e Barengo, vini bianchi secchi, corposi e profumati da bersi come aperitivo o con fritti di rane e piatti a base di lumache.

Potremo pranzare al ristorante Italia che troveremo al bivio per Landiona e Ghislarengo, ove gusteremo risotto con i funghi, quaglie e fagiane alla Carpignanese ed il tapulon, squisito piatto a base di carne d'asino.

Berremo un'ottima bonarda delle Colline Novaresi che potremo concederci a tutto pasto.

RISTORANTE ITALIA di Daniele Bassan - Carpignano Sesia - L. 3500-4000.

Roberto Biasiol

CHE TEMPO FARÀ

L'Ufficio meteorologico del ministero della Difesa comunica le previsioni del tempo sull'Italia (emesse alle 07,00) e valevoli 24 ore.

Tempo previsto: sulle regioni settentrionali e sulla Toscana molto nuvoloso con piogge od attività temporalesca sparsa. Le precipitazioni potranno assumere localmente carattere di forte intensità. Sulle rimanenti regioni centrali della penisola e sulla Sardegna poco nuvoloso con graduale aumento della nuvolosità associata a piogge e temporali.

Temperatura: in diminuzione al nord ed al centro.

In Italia e all'estero

Queste le temperature minime e massime registrate ieri nelle principali città italiane:

Bolzano	13	31	L'Aquila	14	34
Verona	19	31	Roma	18	27
Trieste	18	22	Campobasso	15	24
Venezia	19	22	Bari	18	27
Milano	18	23	Napoli	19	26
Genova	19	25	Potenza	11	21
Bologna	18	23	Catanzaro	18	28
Firenze	15	25	Reggio Cal.	20	27
Pisa	17	27	Messina	21	27
Ancona	18	23	Palermo	22	27
Perugia	16	21	Catania	22	28
Pescara	18	25	Cagliari	19	28

Temperature minima e massima registrate in alcune città estere:

Amsterdam	10	18
Berlino	12	22
Bruxelles	11	20
Chicago	14	27
Londra	11	22
Madrid	11	28

TEMPERATURE DI TORINO

massima	+ 23,5
minima	+ 16,2
media	+ 18,5

Rilevazioni del Servizio meteorologico dell'Aeronautica militare di Caselle alle ore 21: pressione a livello del mare 1011 mb; temp. +18,4, umidità 68%. Cielo nuvoloso. Temperatura massima +22,6, minima +13, media +17,5. Previsioni: tempo variabile, temperatura in lieve diminuzione.

STAMPA SERA
Direttore responsabile Arrigo Levi
Editrice LA STAMPA S.p.A.
Presidente Giovanni Agnelli
Amministratore delegato Giovanni Giovannini
Consiglieri Vittorino Chiusano, Giulio De Benedetti, Carlo Mazzarosi, Cesare Romiti
Sindaci Alfonso Ferraro (pres.), Pierluigi Bertola, Secondino Rialto
Direttore amministrativo Carlo Mazzarosi

© 1975 Ed. LA STAMPA S.p.A.

PIEMONTE

ALESSANDRIA - Nuovi alloggi Iacp

L'Istituto autonomo case popolari di Alessandria ha indetto una licitazione privata per l'aggiudicazione di una serie di lavori per edilizia residenziale da effettuarsi in provincia. Per quanto riguarda Alessandria essi prevedono la costruzione, al rione Cristo, di tre fabbricati con complessivi 92 alloggi ad un importo base di spesa di un miliardo e 347 milioni; in sobborgo Spinetta Marengo invece sarà costruito un fabbricato con 17 alloggi per un importo presunto di base d'asta di 271 milioni.

ALBA - Asta dei vini

Nell'ambito dei festeggiamenti per la vendemmia, la Pro Loco di Treiso ha organizzato per domenica 14 un'interessante asta dei vini. L'eccezionale vendita, che avrà luogo alle ore 16, offrirà agli intenditori la possibilità di scegliere tra una vasta gamma di vini selezionati delle varie annate il barbaresco, dolcetto e barbera, presentati dai produttori della zona.

ASTI - Operaio ferito dal treno

Un operaio di 47 anni, Antonio Frisenda, residente a Masserà, mentre lavorava sulla linea ferroviaria nei pressi di Villafranca, è stato ferito da un treno diretto a Torino. L'uomo si trovava in mezzo ai binari, con altri compagni di lavoro, tutti appartenenti a una ditta di Parma incaricata di lavori di manutenzione, quando è sopraggiunto un espresso a velocità sostenuta. Gli operai hanno fatto appena in tempo ad evitare l'investimento. Il convoglio ha però urtato un martello pneumatico che ha colpito al torace Antonio Frisenda. L'uomo si è accasciato al suolo ed è stato immediatamente soccorso dai compagni di lavoro; è stato ricoverato all'ospedale di Asti dove i medici lo hanno giudicato guaribile in cinquanta giorni.

GENOLA - Vetri corazzati contro i banditi

I cristalli antiproiettile istallati nell'interno della filiale di Genola della Cassa di Risparmio di Savigliano, hanno evitato una rapina. Ieri, poco prima delle 13, due uomini armati e mascherati con passamontagna, hanno fatto irruzione all'interno dell'istituto di credito. Gli impiegati, anziché spaventarsi, hanno chiuso le paratie blindate, isolando completamente l'ufficio cassa. I banditi, sorpresi dalla reazione, si sono avvicinati alla spessa lastra di cristallo e, con il calcio delle pistole, hanno cercato di infrangerla, ma non ci sono riusciti. I rapinatori dopo alcuni tentativi inutili, sono usciti di corsa; fuori, un complice li attendeva in auto.

ACQUI TERME - Riunione per la Borma

Si è svolta una riunione nel comune di Acqui, tra i capigruppo consiliari e i segretari dei partiti, per un esame sulla situazione della vetreria Borma (ex Miva). Aumentano infatti le preoccupazioni per la fabbrica che, con i suoi 450 dipendenti circa è la maggiore industria della zona. Con il 14 settembre saranno posti in Cassa integrazione a zero ore i centoventi lavoratori del reparto bottiglie, mentre nelle stesse condizioni sono da sei mesi i circa cento addetti al reparto «Pirex».

alt!
bloccato
da Dina
di via Cibrario 33bis Torino
il prezzo estivo di 519
Pellicce Pregiate
Sconti Reali
dal 30% al 50%
per pochi giorni
da Pelliccería Dina Torino via Cibrario 33bis

CORSI per DIRIGENTI
formazione, specializzazione e aggiornamento in:
ORGANIZZAZIONE produzione - finanza gestione personale
MARKETING organ. commerc. ricerche mercato
INFORMAZIONE pubblicità - pubbl. relaz. - giornalismo
Torino 10123 - Via G. Chiara 18 ang. via Pisa - tel. 515.231 - 538.801

La tragedia di Cristina Mazzotti dopo 10 giorni

DAL SEQUESTRO AL PROCESSO

Quel giorno

Cristina Mazzotti, studentessa, 18 anni, figlia di un commerciante di granaglie, è rapita alle due di notte del 1° luglio, nel presil di Eupilio (Como) dove la famiglia trascorre l'estate. Tornava a casa da una festa con due amici. Inizialmente i rapitori volevano sequestrare il fratello Vittorio.

I banditi si mettono in contatto con la famiglia, la parola d'ordine è «Marsigliese» (come per il rapimento di Tullio De Micheli). La richiesta è di 5 miliardi. Un telefonista che parla con accento calabrese con settanta racconta al padre le cose orpi che faranno alla figlia se non pagherà il riscatto.

Il 29 luglio, i banditi forniscono la prova che Cristina è ancora viva: un giornale con uno scritto di pugno della ragazza. Il primo di agosto la famiglia paga un miliardo e 50 milioni a Cairate, è il prezzo convenuto nel corso di un mese di angosce e di trattative. La speranza si riaccende.

Il 18 agosto la polizia cantonale svizzera arresta un certo Ballinari che sta «riciclando» assieme al banchiere Andina (anch'egli arrestato) un'ingente somma proveniente dal riscatto di Cristina. Ballinari, convinto a parlare, vuota il sacco.

27 agosto. Viene scoperta la prigione di Cristina: è nella villa di Giuliano Angelini e Loredana Petroncini. Si scopre anche la cella. I due confessano di essere i carcerieri ma di aver «passato» Cristina ad altri complici che non conoscono. Ormai si nutrono poche speranze di ritrovare la ragazza viva. Si trovano tracce di sangue. Seconda confessione dalla Svizzera dove Ballinari continua a parlare. Si spostano le indagini alla cava di Galliate nel punto dove c'è una carrozzina per bambini.

1° settembre. Nella cava si scopre il cadavere. E' stato cosparso di soda caustica per accelerare la decomposizione. L'identificazione avviene attraverso i denti.

Si avanzano tre ipotesi: morte accidentale, sepolta ancora viva, uccisa volontariamente prima del pagamento del riscatto perché ha «visto troppo».

4 settembre. Arrestate 13 persone complessivamente. Riescono a sfuggire alla cattura Achille Gaetano che mantiene i contatti Nord-Sud e Giuseppe Milan, riconosciuto dagli amici di Cristina come l'autista della macchina usata per il sequestro. Si cerca un personaggio al di sopra di ogni sospetto. Qualcuno avanza il nome di un deputato. Il procuratore generale Reviglio della Veneria «non conferma né smentisce». E' un infortunio, che sfiora lo scandalo politico. Corre voce di un mandato di cattura per «Don Momo» Piromalli, boss mafioso di Gioia Tauro. L'interessato coinvolto nel rapimento Paul Getty III respinge i sospetti e minaccia querele.

Libero Ballinari racconta che Angelini per convincerlo a gettare Cristina nella cava gli ha detto che c'era già stato nascosto un altro cadavere, forse Tullio De Micheli. Inizia il dragaggio della cava, che è ancora in corso. Il 9 settembre a Lamezia Terme viene arrestato Antonio Calabrese di 55 anni, presunto «cervello» dell'anonima sequestri. Si difende sostenendo di essere stato sempre chiuso in clinica, ma il suo alibi non regge: aveva continui permessi. Giuliano Angelini la riconosce per il «padrino» del «tribunale mafioso» che lo ha processato e assolto in un uliveto per la morte di Cristina.

Ieri il boss calabrese è arrivato a Novara. L'inchiesta continua.

m. b.

La villa di Eupilio (Como) dove abitava Cristina: qui vicino la ragazza fu rapita

Il fratello Vittorio. Era lui che i banditi avrebbero voluto rapire: ripiegarono su Cristina perché il giovane era partito improvvisamente per un viaggio all'estero

La «cella» di Castelletto Ticino dove Cristina fu tenuta prigioniera per circa un mese

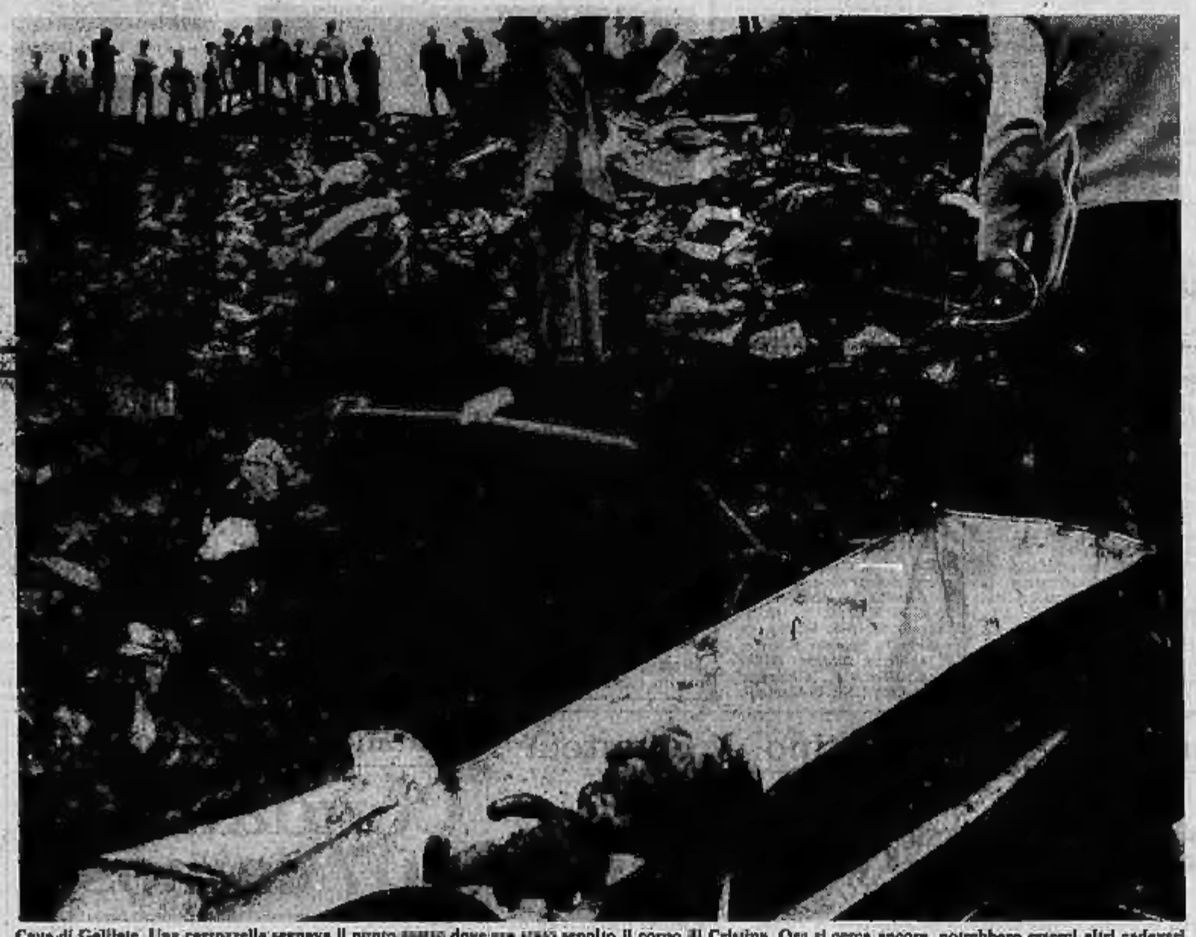

Cava di Galliate. Una carrozzella segnava il punto esatto dove era stato sepolto il corpo di Cristina. Ora si cerca ancora, potrebbero esserci altri cadaveri

Loredana Petroncini (a sin.) e Rosa Cristiano: hanno custodito la sventurata ragazza durante tutta la prigionia. La portavano all'aperto solo di notte, per pochi minuti

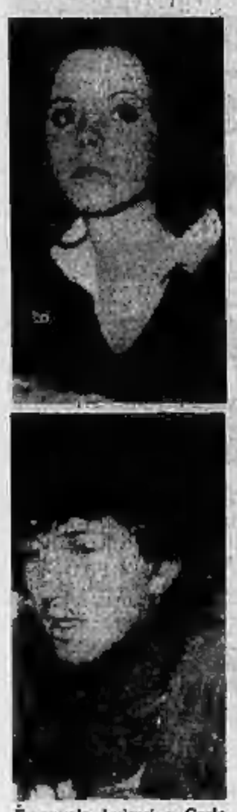

Emanuela Luisari e Carlo Galli: videro portar via Cristina. Hanno riconosciuto uno dei suoi rapitori

I funerali. Elios Mazzotti (a sinistra), distrutto dal dolore, segue la bara della figlia

Sono stati arrestati, rapitori, carcerieri, il basista e i telefonisti che tenevano i contatti con la famiglia. Da sinistra, in alto: Giuliano Angelini, Libero Ballinari, Alberto Meneghi, Luigi Gneomi; in basso: Gianni Geroldi, Giuseppe Milan, Francesco Russello, Francesco Gaetano. Non è escluso che nei prossimi giorni si aggiungano alla lista altri nomi

Antonino Giacobbe, 55 anni, 3 figli, abitante a Borgia (Catanzaro), presunto «cervello» dell'Anonima sequestri, è stato riconosciuto da Giuliano Angelini come il «padrino» che presiedeva il «tribunale mafioso» nell'uliveto di Gioiosa Lido. Ha fornito un alibi: «Ero rinchiuso nell'ospedale psichiatrico». Ma è risultato che fruiva di continui permessi: anche la notte del «processo» era fuori

TORINO CRONACA

STAMPA SERA
Anno 107 - Numero 202

Mentre si aprono le trattative a Roma

Per i troppi scatti non utilizzati una denuncia alla Procura

Presentata dal presidente della Federazione dettaglianti

Proprio in coincidenza con le trattative romane (Cgil, Cisl e Uil s'incontrano oggi a Palazzo Chigi con i ministri Bisaglia, Donat-Cattin e con La Malfa per trovare una soluzione al problema del caro-telefono) Enrico Frau, segretario nazionale del sindacato Snai (che aderisce alla Cisal) presenta una denuncia al procuratore della Repubblica di Torino. In essa chiede che si accerti — in merito a una bolletta allegata — se « non siano da ravvisare comportamenti illeciti messi in opera dai responsabili »: nel caso, la Sip. La data non è casuale. Frau intende sottolineare, con la sua iniziativa, « il ritardo delle tre confederazioni Cgil, Cisl e Uil nell'assumere la difesa dell'utente per la questione-telefono ».

E veniamo al documento, inviato stamane. Il sindacato Snai, che ha sede in via Duchessa Jolanda, ha anche una succursale a Rivarolo Canavese. Nell'ufficio esiste un apparecchio telefonico che — essendo la presenza dei sindacalisti limitata a un giorno solo alla settimana — non viene utilizzato spesso. E inoltre, precisa la denuncia: « L'uso è per la maggior parte riservato alle telefonate in arrivo ».

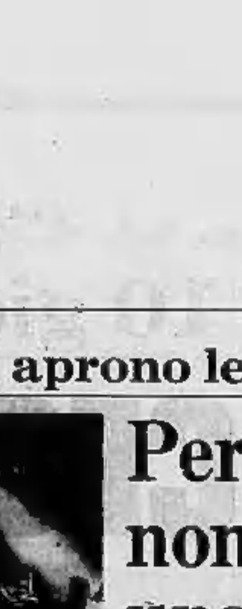

Enrico Frau

Così è accaduto che, nel terzo trimestre di quest'anno, alla sede di Rivarolo siano stati effettuati soltanto 76 scatti (tanti ne registra la bolletta inviata dalla Sip) e che tuttavia l'utente (in questo caso il sindacato Snai) ne debba pagare 450, per un importo di circa 33 mila lire.

« Vane sono risultate — dice la denuncia — tutte le contestazioni mosse per la riduzione della fattura in relazione agli scatti da addebitare. La Sip, non solo non ha accettato la contestazione, ma — per far leva sull'utente nel far pagare quanto non dovuto — ha provveduto al distacco dell'apparecchio, impedendo l'uso dallo stesso ».

A questo punto, dunque, si chiede se « non siano da ravvisare comportamenti illeciti messi in opera dai responsabili ».

Si tratta, in sostanza, della discussa questione del « minimo garantito »: i 200 scatti (150 per i duplex) che l'utente privato deve pagare (in seguito alle modifiche tariffarie introdotte nell'aprile scorso dalla Sip) sia che ne fruisca sia che non le utilizzi; e — parallelamente — i 450 scatti imposti agli altri commerciali, ai commercianti e ai contadini.

Proprio sul « minimo garantito » dovrà essere trovato oggi nell'incontro romano un accordo tra sindacati e governo e la denuncia potrebbe — se si ottenesse l'abolizione del « minimo » — cadere nel nulla. Ma « Frau premette anche chiarire « se sia lecito che la società ricorra a metodi di coercizione e di intimidazione, come il distacco dell'apparecchio, nel momento in cui la questione del telefono non è definita ».

Enrico Frau non è nuovo ad iniziative contro la Sip. Fu lui a cominciare nella nostra città la battaglia legale con la società, citando in giudizio nel maggio scorso il legale rappresentante della Sip, assistito dal suo avvocato, Giuseppe Bara, sollevò eccezione di costituzionalità circa l'aumento del canone e il « minimo garantito ».

Corsi per infermieri a Chivasso

« Una professione per i giovani che vogliono realizzare la propria personalità vivendo un grande impegno umano e sociale ». Con questa premessa l'ospedale civico di Chivasso dà notizia che con il 1° ottobre, inizieranno i corsi di infermiere professionale e di abilitazione a funzioni direttive. L'iniziativa intende dare ai giovani la possibilità di specializzarsi in vari settori dell'arte sanitaria ausiliaria, aperti ad allievi di ambo i sessi, con età minima 17 anni, in possesso di certificato attestante l'ammissione al terzo anno di scuola secondaria. I corsi si svolgeranno presso lo stesso ospedale civico, nella segreteria del quale le domande di ammissione possono essere presentate sino al 30 settembre prossimo venturo.

Provincia: martedì il programma

Al « rapporto sullo stato della Provincia » sarà dedicata la riunione del Consiglio provinciale di martedì prossimo ore 15). Il presidente Salvetti e ciascuno dei dieci assessori hanno preparato una relazione che « fa il punto » dei vari settori di competenza: interventi, carenze, possibilità. In pratica, ciò che si è fatto, ciò che si vorrebbe fare, ciò che si può fare.

Sarà una dettagliata presentazione del programma della nuova giunta nei vari campi, condizionato da alcune caratteristiche emergenti: le difficoltà finanziarie (il bilancio della Provincia è gravato da un pesante deficit), la necessità di un collegamento con la Regione per ottenere deleghe in alcune materie, i rapporti con le prossime organizzazioni territoriali (i comprensori) e l'intensificazione delle consultazioni con le forze sociali, economiche.

Dati alla mano e proposte precise, gli amministratori comunisti e socialisti difenderanno il ruolo della Provincia, quale ente intermedio tra Regione e Comuni.

Esuli del Cile oggi alla tenda

Alla tenda di solidarietà per il Cile, installata in piazza Carlo Felice per iniziativa dei psi, si recheranno oggi pomeriggio i cileni Augustin d'Oribal e Athena Nadeau, rappresentanti dei familiari dei 119 detenuti politici di cui la giunta militare cilena rifiuta di dare notizia.

Finora hanno aderito all'iniziativa, che ricorda il secondo anniversario del « golpe » cileno e della morte di Allende, il partito comunista, il partito di Unità proletaria per il comunismo, il partito radicale, Lotta continua, Avanguardia operaia per il comunismo, le Acli, la Uil.

Una delegazione cilena è stata ricevuta stamane in Provincia dagli amministratori pubblici torinesi, che hanno espresso la loro solidarietà antifascista e democratica.

Un comunicato del psi commenta: « *La militanza antifascista si misura con le scadenze della lotta di classe, con i contratti, con la difesa del posto di lavoro. Questo è il primo significato del nostro messaggio antifascista ed internazionalista* ».

Concorso fotografico risultati al Setclub

Ecco i risultati del concorso fotografico bandito dal Set-club, Bianconero: 1. Aldo Manias; 2. Michelangelo Marino. Stampa a colori: 1. Adriana Fissore; 2. Odilone Adamo Zillio. Diapositive: 1. Giuseppe Sinchetto; 2. Silvio Martelli.

Ritrovato il ragazzo scomparso a Loano

Un ragazzo di 15 anni, Davide Tietto, di Settimo Torinese, ospite a Loano della colonia « La quiete » che ieri pomeriggio, durante una gita in collina insieme ai suoi compagni e ad alcuni assistenti, era scomparso, è stato ritrovato. Non trovando la strada del ritorno (il giovane tra l'altro soffre di epilessia), si è portato sulla vicina autostrada dei Fiori ed ha chiesto un passaggio ad un automobilista, che lo ha accompagnato alla questura di Savona. Qui il piccolo Davide ha chiesto agli agenti di indicargli la strada.

Gli agenti di Savona hanno avvisato il direttore della colonia loanese che ha potuto infine andare a riprendersi il ragazzo.

Alle 11 di ieri sera, Davide Tietto era di nuovo in camerata a dormire tranquillamente insieme ai suoi compagni.

Festival dell'Unità

Trasporto pubblico stasera dibattito

Terza giornata del Festival dell'Unità a Italia 61. Stasera alle 21 al Palazzo a Vela è in programma lo spettacolo teatrale « Detto Barbadirame, noto sovversivo, si è reso e si mantiene tuttora latitante ». Sempre alle 21, nell'area dei comizi verrà proiettato, per la rassegna del film politico « Nessuno o tutti ».

Un altro dibattito, alla stessa ora, nell'area delle aziende pubbliche, su « Una politica per il trasporto pubblico ». Alle ore 21,30 al centro Videotape, concerto registrato di Gazzelloni.

Assortimenti "adeguati„ al tipo di clientela

Rinascente, martedì riapre

La prima immagine della Rinascente che riaprirà i battenti in via Lagrange martedì prossimo appare rassicurante e cosciensiosa. Cartelle, rainì, grembiulini, giochi formativi da poche migliaia di lire. *« La scuola '75 »* — materiale un depliant arrivato in anteprima dalla sorella maggiore di Milano — *testimonia lo sforzo della Rinascente di dare al suo pubblico la miglior qualità al prezzo giusto.*

Che i torinesi rispondano a questo sforzo come è nelle speranze di chi l'ha messo in atto resta, naturalmente, ancora da dimostrare. Quel che è certo sin da adesso però (e se ne è avuta conferma durante la conferenza stampa promossa ieri in previsione della prossima apertura) è che proprio questa è la formula-base su cui il « magazzino di lusso » della città giocherà il proprio futuro.

In passato, come è noto, le cose sono andate piuttosto male. *« Di qui la necessità* — ha sottolineato il direttore centrale ing. Bianchi — *di adeguare gli assortimenti alle esigenze del "tipo" di clientela che presumibilmente sarà attirata dal supermercato. Ciò significa in altri termini che verrà accentuata l'offerta di generi a prezzi medi e medio-inferiori mantenendo tuttavia, in virtù del favore riscosso finora, anche un'articolata scala di generi destinati alle fasce medie e medio-superiori ».*

Ciò che è destinato a rimanere sempre in primo piano è una speciale « convenienza » che deriva appunto dal rapporto tra qualità e prezzo. *« Quest'ultimo, contenuto il più possibile* — è la spiegazione del responsabile della rete di vendita Gianazio Celli — *va ovviamente rapportato ad un'offerta merceologica che si distingue per un livello nettamente superiore a quello degli altri grandi magazzini. Ossia quindi che da noi i prodotti non possono costare "meno" che per esempio alla Upim ma costano invece "poco" rispetto al loro effettivo valore ».*

Sino ad oggi, a giudicare dai risultati, i torinesi non lo hanno capito. Né i molti obbligati per forza di cose ad acquisti il più stringati possibile, né i pochi che possono permettersi di chiedere — e di pagare — quanto di meglio offre il mercato. La colpa va imputata ad una situazione difficile e ostile alle innovazioni ma anche — è l'attuale ammissione dei dirigenti — *« a noi che in passato abbiamo sottovalutato le esigenze della clientela piemontese e non abbiamo evidentemente saputo offrire un' "immagine Rinascente" all'altezza dell'aspettativa ».*

Per ovviare a questa incomprensione di fondo, ecco quindi la necessità di un *« volto nuovo »*. Amichevole ma un po' eccentrico, aggressivo e persuasivo insieme, il magazzino di via Lagrange rinasce oggi con lo scopo di attirare, prima ancora del consenso, almeno la curiosità del pubblico. *« Il resto verrà dopo* — promette il direttore della filiale Paolo Campana —. *L'importante è che ci venga offerto un nuovo credito: al resto, e cioè a entrare tra le abitudini dei consumatori torinesi, siamo preparati noi ».*

L. r.

Settembre a Caluso festa per 17 giorni

Oggi si aprono a Caluso le manifestazioni del « Settembre Calusiese » che dureranno sino alla fine del mese.

L'inaugurazione si terrà alle 21 al parco Spurgazzi con una serata dedicata al Cile alla quale parteciperà il complesso cileno « Inti-Illimani ». Domani, alle ore 21, una serata cinematografica con dibattito pubblico; domenica, alle 16, si terrà una sfilata per le vie cittadine ed alle 17,30 inizierà il torneo calcistico « Coppa Erbaluce ». Martedì 16, alle 21, al parco si celebrerà il « Coro Eporediese ». Mercoledì, una serata di canzoni popolari e politiche con la partecipazione di Fausto Amodei, del « Cantambanchi » e del complesso « Cantolivio ». Giovedì 18, una serata di ballo liscio; venerdì, da piazza Mazzini, partirà una fiaccolata storica diretta al Castellazzo dove si terrà una cerimonia in costume. Sabato 20 si terrà la Festa patronale di S. Croce a Rodallo, nel corso della quale si svolgeranno una corsa ciclistica per dilettanti e un torneo di pallavolo.

Le festa si concluderà domenica con una mostra di pittura, una gara bocciofila, l'inaugurazione della Mostra dei vini ed una serata danzante.

echi di cronaca

Per abbreviare gli studi per conseguire più rapidamente un diploma

Corsi di recupero anni: diurni, pomeridiani, serali e carnitili per Scuola Media, Ragionieri, Geometri, Periti. Passaggi della qualifica professionali al diploma. Istituto Padano, via Nizza 107, telefoni 687.015 - 690.847.

Qualificarsi per l'impiego

all'Istituto Impero corso S. Martino 2, tel. 518.974, vuol dire ottenere una preparazione professionale seria, completa, efficace. Corsi diurni e serali di stenografia, dattilografia, calcolo e contabilità, paghe e contributi, perforatrici e verificatrici meccanografiche IBM, inglese.

Collegio Dal Pozzo

Varealli 15|100, via Duomo 6, telefono 0187-64.775. Istituto specializzato recupero anni ogni tipo di scuola, classi non promossi. Liceo scientifico parificato. Retta mill. Chiedere programmi.

Corso di pareti a sole lire 15.000 una camera splendida e lavabile

E' un modo diverso di vendere perchè abbiamo un modo diverso di comperare. Non sono i rimanugli di stock o le vecchie superstoffe invendute che si trovano comunque nelle liquidazioni. Sono tappezzerie di qualità, lavabili e molto belle: in scelta e scegli. Il prezzo riguarda una camera di misure medie. Direttamente dalle Fabbriche, via Madama Cristina 121, Torino.

Arredamenti completi per il vostro bagno

Direttamente in fabbrica parte da lire 60.000 in qu. DEAL. TO, v. Nuvolari 3, t. 347.310; v. Cumiana 2a, t. 348.479.

Dott. P. Adler - Specialista

malattie della pelle e veneree, via Monte di Pietà 1, tel. 549.646; mercoledì, mercoledì, venerdì ore 11-13; da lunedì a venerdì ore 17-20.

Sui monti della provincia

Condannati 207 camosci

Gli « amici degli animali » trepideranno ancora una volta per la sorte dei camosci sui nostri monti. Domenica prossima si apre la stagione di caccia in tutto il Piemonte, ma — mentre per la pianura l'esercizio venatorio è regolato dalle severe limitazioni della legge regionale, applicata per il terzo anno consecutivo, e mentre la selvaggina più diffusa in pianura può essere abbastanza facilmente ripopolata — in montagna la fauna più tipica corre seri pericoli di sopravvivenza.

E' il caso del camoscio, che ogni anno vede schierati in propria difesa le organizzazioni naturalistiche e le guardie zoofile. Consorzi e settori di caccia, competenti per le zone faunistiche delle Alpi, hanno presentato piani di tiro che complessivamente per la provincia di Torino prevedono l'abbattimento di 207 camosci. E precisamente: 61 in Val di Susa (30 in alta valle, 18 in media valle e 3 in bassa valle); 15 in Valle Germanasca; 8 nella valle di Viù; 25 nella Valle di Ceres; 8 in Val Pellice; 18 in Valle Sipo. Inoltre: 50 camosci nel settore di Ciorgnè; 15 in quello di Alpette; 6 camosci ciascuno nei settori di Busoleno e Tenalmi; 3 per Torre Pellice e 2 per Rorà Chisone.

Rispetto all'anno scorso il numero dei camosci « abbattibili » è aumentato di 21 capi: nel '74 ne furono abbattuti 186 « legalmente », di cui 42 in Valle di Susa (31 maschi e 11 femmine). Secondo l'Enpa si è voluto largheggiare troppo: « Il camoscio dovrebbe essere considerato un animale protetto. Fra l'altro, con gli sconfinamenti turistici, si restringe sempre più il suo habitat naturale ».

Ogni cacciatore cui viene non può uccidere più di un camoscio e deve segnarlo su apposito cartellino, che va consegnato al comitato caccia (che così controlla l'attuazione dei piani di tiro e dichiara chiusa la caccia quando si è raggiunto il numero massimo previsto). C'è sempre qualcuno però che sfugge al controllo: sono i bracconieri, contro cui combattono una vecchia guerra gli agenti della provincia e le guardie zoofile dell'Enpa.

Gli stessi comitati caccia di Torino e Novara avevano chiesto che quest'anno la caccia ai camosci fosse aperta il 5 ottobre anziché il 14 settembre, ma la giunta regionale non ha accolto la proposta.

Metalmeccanici riuniti per il nuovo contratto

L'esecutivo della Federazione torinese metalmeccanici è riunito da ieri nella sede di Collegno (piazza della Repubblica) per discutere l'elaborato di « piattaforma » concordata a Roma dal direttivo nazionale della categoria.

Rappresentanti delle 3 segreterie (Fiom, Fim, Uilm), delegati di fabbrica e operatori sindacali di zona (in tutto oltre cento persone) esaminano punto per punto la « bozza » di richieste (politiche, economiche e normative), che nella prossima settimana sarà dibattuta nelle assemblee di fabbrica. In serata dovrebbe essere diffuso un comunicato, a conclusione dei lavori.

DELITTO BRUNI - Risolte le molte incertezze

IL MARITO CONFESSA

"Volevo parlargli non ucciderlo„

Annunziata De Franco ha ceduto dopo ore di stringente interrogatorio. Da un mese ripeteva: « Non so nulla »

Mimma De Franco si era accusata del delitto. Secondo il marito aveva detto: « La colpa è mia, tocca a me pagare »

Folla in via Berzezio durante il sopralluogo compiuto ieri sera dopo le 22

Un momento della « ricostruzione del delitto ». Mimma De Franco è stata portata in via Berzezio per spiegare al magistrato le circostanze in cui avvenne la sparatoria. Il marito aveva confessato poche ore prima di aver sparato a Francesco Bruni; ieri sera era presente, rappresentato dal suo difensore, avv. De Marchi (l'ultimo a destra)

VISTO IL GRANDE SUCCESSO LA
SPECIALVENDITA PREINVERNALE
VIENE PROROGATA
SOLO PER 15 GIORNI CON
SCONTI REALI del
50 - 60 %
NELLE
PELLICCERIE
DI
FRANCA MARCHISIO
SEDE
VIA ARSENALE 38
angolo via S. Quintino - Telefono 538.453
VIA DI NANNI 90
quasi angolo piazza Sabotino - Telefono 372.178
VISITATECI SENZA IMPEGNO

FABBRICA MOBILI
F.LLI MAROCCO
ARREDAMENTI
VILLANOVA D'ASTI
Telefono 0141/94.105
Via Circonvallazione 52
Poltrona Frau

SUPERMATERASSI
GRANDIOSA SELEZIONE DI TUTTE LE MARCHE PIU' QUALIFICATE E PRESTIGIOSE
Materassi speciali contro il MAL DI SCHIENA
Servizi di permuta e trasformazione dei vecchi materassi di lana.
CORSO GIULIO CESARE 27 bis - T. 85.08.57
VIA CIBRARIO 70 - TEL. 74.67.55 - TORINO

CRONACA INFORMAZIONI

Via Cigna, ore 11,30: in un negozio di musica entra un killer

Spara quattro colpi al negoziante che resta miracolosamente illeso

Luigi Ardito, seduto con accanto la moglie, mostra l'atteggiamento del killer

Il bandito fugge a bordo di una "Giulia" bianca targata Roma

Un giovane sui 35 anni, alto, robusto, vestito di un giubbotto scuro, con i capelli neri e ondulati, stamane alle 11,30 è entrato in un negozio di articoli musicali in via Cigna angolo via Pesaro; con ostentata disinvoltura dopo essersi guardato intorno ed essersi individuato chi cercava, ha estratto di tasca una pistola P. 38 special che teneva avvolta in un foulard di seta e, impugnato l'arma con entrambe le mani, ha fatto fuoco per quattro volte sul proprietario del negozio, Luigi Ardito di 40 anni, che provava alcuni accordi ad un organo elettrico.

L'Ardito è salvo per miracolo: quando ha scorto la manovra del giovane si è gettato a terra con lo sgabello dell'organo. I quattro proiettili si sono piantati nella cassa del grande strumento musicale all'altezza della testa dell'organista.

Lo sparatore, visto che l'attentato era andato a vuoto, senza perdere la calma è uscito dal negozio; fuori lo attendeva una «Giulia» bianca, targata Roma con altre tre persone. L'auto si è dileguata in direzione di corso Regina.

Tutti i particolari dell'avvenimento sono tipici di un'azione condotta da professionisti. La polizia pensa ad una possibile vendetta, ma non esclude l'ipotesi più preoccupante del racket, anche se il negoziante preso di mira dal bandito la nega recisamente.

Nel negozio di via Cigna stamane alle 11,30 si erano tre persone oltre al proprietario: due clienti, Ferdinando Alessi, di 50 anni, abitante in via Cuneo 4, con figlio Maurizio, di 15 anni e un tecnico di strumenti musicali, Francesco Bachis 38 anni, abitante a Collegno in via Cavalieri 8. Quest'ultimo è arrivato al negozio insieme allo sparatore, anzi, il bandito è entrato direttamente alle sue spalle, tant'è che il Bachis, credendolo un cliente e vedendo il negoziante impegnato all'organo, si è girato e gli ha chiesto: «Cosa desidera?».

Il killer ha spinto il Bachis in un angolo senza proferire parola poi ha estratto di tasca il foulard che nascondeva la P. 38, ha impugnato l'arma con le due mani, con la sicurezza del professionista ed ha fatto fuoco.

Come abbiamo detto la vittima designata, che con la coda dell'occhio aveva scorto la manovra, si è salvata miracolosamente. La polizia, intervenuta pochi minuti dopo la fuga dell'auto del bandito, non ha ancora formulato una ipotesi conclusiva sul motivo della sparatoria. Vi è però un particolare importante: due anni fa, quando il negozio di Luigi Ardito era stato aperto da poco i ladri lo avevano svaligiato e si erano poi messi direttamente in contatto con il proprietario per offrirgli la restituzione della refurtiva dietro compenso. Prima di poter incassare i soldi, gli svaligiatori erano stati però arrestati e la refurtiva era stata interamente recuperata. Non si può escludere che l'episodio di stamane sia collegato a quello di due anni or sono.

A MEZZOGIORNO

Rapinati una banca ed un banco lotto

Due rapine, a mezzogiorno, in città. Banditi armati e mascherati hanno fatto irruzione in un banco lotto e in una banca e hanno svuotato la cassa.

Il primo «colpo» è avvenuto in corso Sebastopoli, al 202, nella sede della Banca Commerciale. Tre banditi armati sono entrati nei locali dove si trovavano gli impiegati ed alcuni clienti. Dopo aver disarmato e immobilizzato un agente della «Mondialpol», hanno costretto tutti con la faccia al muro.

Mentre uno dei rapinatori restava a tenere a bada i clienti e l'altro controllava l'entrata, il terzo ha affrontato il cassiere, *«Consegna tutti i quattrini e le chiavi della cassaforte»*. Hanno nascosto il denaro in una borsa e sono fuggiti su una «128» gialla rubata, poco prima, in direzione della periferia.

Il bottino ammonta a circa 15 milioni almeno secondo i primi accertamenti. Inutili le battute compiute da polizia e carabinieri: i banditi sono scomparsi. L'auto è stata recuperata in via Capriata. Pare che i banditi si fossero fatti vivi davanti alla banca già un quarto d'ora prima del colpo, ma se n'erano andati.

● L'altra rapina è stata compiuta, qualche minuto dopo mezzogiorno al banco lotto di via Montepasubio 1. Tre giovani armati e mascherati con passamontagna sono entrati nell'ufficio. Hanno affrontato la titolare, Felicina De Maria, 45 anni, via Tunisi 115, che era con la figlia Francesca, 18 anni, e un'impiegata.

«Fuori i soldi che hai nel cassetto» le hanno ordinato. Alla donna non è restato che obbedire: ha consegnato 1 milione. I tre se ne sono andati quasi subito, indietreggiando e puntando le armi alla donna.

Sono fuggiti su un'Alfetta rossa. Felicina De Maria si è sentita male ed è svenuta. Accompagnata in ospedale dalla polizia, è stata trattenuta per qualche ora in osservazione.

Il Comune per gli adulti e i giovani oltre i 15 anni

Ampliati con judo e tennis i corsi di ginnastica e yoga

PALESTRE	ORARIO DEI CORSI		ISCRIZIONI
Scuola Agnesi via Chambery, 35	martedì - giovedì	19 - 20 20 - 21	Piscina via Trecate dalle 10 alle 19
Oratorio S. Giulia via Balbo, 16	martedì - giovedì mercoledì - venerdì	18,30 - 19,30 18,30 - 20,30	Via Balbo, 16 dalle 16 alle 18
Via Bricherasio, 8 Crocetta	martedì - giovedì mercoledì - venerdì	18,30 - 19,30 19,30 - 20,30	Via Bricherasio, 8 dalle 15 alle 18
Scuola Gastaldi via Ancona, 15	martedì - giovedì	19 - 20 20 - 21	Piscina Sempione largo Gottardo, 18 dalle 16 alle 19
RIV viale Dogali, 12	martedì - giovedì mercoledì - venerdì	18 - 19 19 - 20	Via Bricherasio, 8 dalle 15 alle 18
Via Rubino, 76 Centro Europa	martedì - giovedì mercoledì - venerdì	19 - 20 20 - 21	Via Rubino, 76 dalle 18 alle 19
Stadio Comunale via Filadelfia, 33	martedì - giovedì mercoledì - venerdì	19 - 20 20 - 21	Piscina Comunale corso G. Ferraris, 224 dalle 16 alle 18
Via Trecate Porta Susa	mercoledì - venerdì	18 - 19 19 - 20 20 - 21	Piscina via Trecate dalle 16 alle 19

PALESTRE	ORARIO DEI CORSI	ISCRIZIONI
YOGA Villa Glicini Valentino Viale Ceppi, 5	Lunedì 17,30 - 18,30 18,30 - 19,30 19,30 - 20,30	Club di Scherma Villa Glicini viale Ceppi, 5 telefono 65.35.36 dalle ore 16 alle ore 18
JUDO Palestra Scopello Via Scopello, 116	Mercoledì - Venerdì 18 - 20 20 - 21 21 - 22	Piscina di via Scopello, 116 telefono 35.78.23 dalle ore 16 alle ore 19
TENNIS Scuola Media Sauro Via Cassini angolo corso Rosselli	Martedì - Giovedì Mercoledì - Venerdì 20 - 21 21 - 22	Assessorato allo Sport via Bricherasio, 8 telefono 53.32.18 dalle ore 15 alle ore 18
Palestra Sant'Anna via Brione, 49 angolo via Medici	Lunedì - Mercoledì 20,30 - 21,30 21,30 - 22,30	
Palestra Trecate via Trecate (Porta Susa)	Martedì - Giovedì 18 - 19 19 - 20 20 - 21	Piscina di via Trecate telefono 79.94.63 dalle ore 15 alle ore 19

Autunno all'insegna del dinamismo per varie centinaia di torinesi. Riprendendo un'iniziativa varata con successo lo scorso anno, l'assessorato comunale allo Sport annuncia una serie di programmi destinati esclusivamente ai giovani superiori ai 15 anni ed agli adulti. La scelta è allargata, oltreché alle attività di ginnastica e yoga già sperimentate in passato, anche al judo ed al tennis.

I corsi di ginnastica, che consisteranno in due lezioni di un'ora alla settimana suddivise in tre turni (il primo, dal 7 ottobre al 23 dicembre) comportano una spesa di iscrizione di 7 mila lire. Le adesioni verranno accettate a partire dal 15 settembre, dal martedì al venerdì, sino ad esaurimento dei circa 1200 posti disponibili, presso le sedi elencate nella tabella.

Per lo yoga è stata fissata una lezione di un'ora alla settimana dal 20 ottobre al 26 aprile prossimo; per il judo il primo turno (due lezioni di un'ora alla settimana) andrà dal 15 ottobre al 16 gennaio; per il tennis (due lezioni settimanali), dal 20 ottobre al 30 gennaio. Per ciascuna di queste tre attività la quota è di 10 mila lire, mentre le iscrizioni verranno accettate dal martedì al venerdì, fino ad esaurimento dei limitati posti disponibili, a partire dal 23 settembre.

Chi volesse ulteriori informazioni in proposito può rivolgersi all'Assessorato allo Sport, via Bricherasio 8, tel. 53.32.18.

Stanotte alle tre a Venaria

Macellaio rapinato al ritorno dal casinò

Il macellaio Angelo Aiassa, di 54 anni

Un macellaio è stato aggredito e rapinato di circa 5 milioni, mentre questa notte rincasava dopo aver trascorso la serata al casinò di Saint-Vincent. «E' stata una brutta avventura per fortuna senza conseguenze gravi» ha detto Angelo Aiassa, 54 anni, abitante a Venaria via Isonzo 4.

Erano le tre di questa mattina, quando l'Aiassa scendeva dalla sua auto. La zona è discretamente illuminata. *«Stavo chiudendo lo sportello della mia auto, quando ho sentito dei passi che si avvicinavano nella mia direzione. Istintivamente mi sono girato, ma non ho fatto in tempo a vedere nulla perché sono stato colpito violentemente alla testa, credo con uno sfollagente. Dopo un attimo di stordimento mi sono ripreso. Ho tentato di difendermi, ho chiamato aiuto. A questo punto è intervenuto un altro bandito che mi ha tempestato di pugni e colpito con un pugno di ferro».*

I due rapinatori, per impossessarsi del portafogli, gli hanno ridotto i pantaloni a brandelli. Sono fuggiti su una «Fulvia» bianca con un bottino di 3.850.000 lire in contanti, oltre ad un milione e mezzo in assegni.

Ieri sera, dopo aver sbrigato alcuni affari, il macellaio aveva deciso di tentare la fortuna alla roulette ed aveva vinto una discreta somma. Qualcuno lo ha evidentemente seguito.

taccuino torinese

Oggi festeggiano

S. Nome di Maria SS. S. Gecconio. S. Sergio. S. Prospero (protettore di Camogli).

OGGI venerdì 12 settembre: il Sole è sorto alle 6,08 e tramonta alle 18,52. Primo giorno dopo il primo quarto.

Vigili del fuoco

Il servizio dell'Interno (Servizio generale dei servizi antincendi e protezione civile) ha assunto un concorso per 3358 posti d'allievo vigile del fuoco permanente (età non inferiore anni 18, e non superiore ai 25, elevabile a 28 se coniugato con figli). Per informazioni rivolgersi al comando provinciale vigili del fuoco (segreteria) nelle ore d'ufficio, escluso il sabato e i giorni festivi (c. Regina Margherita 126). Termine per la presentazione delle domande: 2 ottobre.

Convenzioni mutue

Il termine per presentare le richieste di convenzione mutualistica a specialista ambulatoriale è prorogato al 15 settembre. Presentare le domande all'Ordine dei medici.

ORGANIZZ. SCOL. MINERVA - LEONARDO DA VINCI
RECUPERO ANNI
ABBREVIAZIONE DEGLI STUDI
RAGIONIERI
LICEO SCIENTIFICO
ISTITUTO MINERVA
Via Gioberti 33 - 10123 TORINO - Tel. 832.803 - 872.347
GEOMETRI
PERITI INDUSTRIALI
MECCANICI - ELETTROTECNICI - ELETTRONICI
ISTITUTO TECNICO
LEONARDO da VINCI
V. Meucci 1 (ang. p.za Solferino 14/A) - 10121 TORINO
Telef. 511.008 - 545.536
SEZIONI: DIURNA - PRESERALE - SERALE
COLLEGIO - CONVITTO

ISTITUTO MARGARA PARIFICATO
GINNASIO - LICEO CLASSICO
LICEO SCIENTIFICO
Torino - via delle Rosine 18 - telefono 832.821

MAMME!
per gli studi dei vostri figli scegliete la
SCUOLA ELEMENTARE E MEDIA DEL
"COLLEGIO G. PASCOLI„ di Cesenatico
Per informazioni (Tel. (0547) 80.238 - CESENATICO
(Tel. (051) 474.783 - BOLOGNA

COURMAYEUR
più Albergo Royal, più Piscina e Sauna, più Funivie Monte Bianco, più Sci Estivo:
interessante e stupenda settimana di vacanza sportiva
Tel. 0165/83.621 - 89.925 — Courmayeur

C'è 3 VAGNINO SPECIALISTA PER LA SCUOLA
VAGNINO CENTRO VIA LAGRANGE 8
VAGNINO PERIFERIA CORSO VITT. EMANUELE 214
VAGNINO MERCATI CORSO U. BOVETTA 222/b
CIAO!! SILENZIO SI SCUOLA

SCUOLA MATERNA ED ELEMENTARE
MONTESSORIANA
Via Migliara 7 - Tel. 760.906 - TORINO
dà ai bimbi l'amore per la scuola
ai Genitori un valido aiuto per l'educazione dei figli

Ritrovi l'anno al caldo sole di
SANREMO
negli appartamenti dell'AGENZIA
BONA
Via Matteotti 10 - telef. 0184/85 781 - 85.758
Ospedaletti tel. 0184/59 126
SANREMO Vera affare - vendesi monofocale signorilissimo L. 17.500.000. Zona residenziale - palazzina nuovissima vendesi alloggio cameretta, cucinino, tinello, doccia, terrazzo, balconcino giardinetto, vista mare. Prezzo 21 milioni. Rifiniture eccezionalmente signorili. Piano attico in palazzina di nuovissima costruzione vendesi alloggio due locali, servizi, magnifica vista mare, ogni confort moderno, prezzo L. 20.500.000. Zona Foce - passeggiata, appartamento piano terra 2 camere, cucina, bagno, casa residenziale, prezzo L. 28.000.000. FACILITAZIONE PAGAMENTO - MUTUI

Valentina 5 è la caravan dell'anno.

La Valentina 5 Nardi, nel corso della manifestazione Caravan Europa '75 di Torino, ha ricevuto, da una giuria internazionale, la targa Giuseppe Rigoldi per la "Caravan dell'anno 1976".

Valentina 5 è la "caravan dell'anno" per le sue originali soluzioni ambientali: 4 camerette indipendenti ricavate in un unico spazio tutto da vivere di giorno per la linea Nardi per le caratteristiche tecniche d'avanguardia in dotazione.
Con Nardi è cambiato il modo di intendere e volere un caravan.
nardi
Caravan Torino

SPETTACOLI

STAMPA SERA
Anno 107 - Numero 202

TUTTO TV STASERA

DELITTO PERFETTO

SECONDO CANALE: la commedia «gialla» "Ho ucciso il conte" con Felice Andreasi - PRIMO CANALE: "incontro" con François Mitterrand e poi la musica (e gli interpreti) di Burt Bacharach

SUL PRIMO CANALE

18,15 **Per i più piccini**
18,45 **La tv dei ragazzi**
19,15 **Sport - Cronache italiane - Il tempo**
20 — **Telegiornale**
20,40 **Incontri 1975** (François Mitterrand)

Sarà un caso, ma in questa serie di INCONTRI 1975 le interviste meno politiche sono proprio quelle ai politici (non tutte per fortuna) e viceversa la politica fa capolino in altre dove non era in programma. Non si può certo farne una colpa agli intervistatori, tutti giornalisti che sanno il fatto loro, se il personaggio, spesso poco trattabile, scantona, sfugge, sceglie premeditatamente di dare di sé un'immagine simpatica piuttosto che di illustrare il suo pensiero, per lo più già noto ed arcinoto. E nel mimetismo, inteso come arte, si sa che i politici potrebbero dar dei punti ad attori di vaglia.

Vogliamo essere meno maliziosi? Da quando il culto della personalità è in decadenza, unanimemente riprovato nei due emisferi, c'è in chi detiene il potere o si adopera per conseguirlo la segreta preoccupazione di sfumare l'effigie del grand'uomo e perciò uno stacco di rimpicciolirsi, togliendo ogni sospetto di preminenza. Sono considerazioni dettate da quanto si è visto e sentito finora e non riferibili in particolare a *François Mitterrand: l'uomo dell'alternativa* nella VI Repubblica francese, quale grande avversario di De Gaulle nelle elezioni presidenziali del 1965 e poi di Giscard d'Estaing al quale ha conteso la carica di capo dello Stato alle ultime votazioni, soccombendo di stretta misura con il 49,19 per cento contro il 50,80.

Queste battaglie hanno dato al capo del partito socialista in Francia notorietà e prestigio internazionali facendone in patria l'indiscusso «leader» delle sinistre unite. Peccato che poco se ne parli nella conversazione con Yves Boisset e Filippo Alfoni alla quale ha voluto dare un carattere persino troppo familiare, lasciando in disparte i temi di fondo della sua politica per farsi quasi confidenziale sulla sua vita privata, sulla sua famiglia e sulle sue amicizie. A parte un'affermazione di fede nel futuro del socialismo c'è ben poco in questo ritratto che riveli il condottiero di masse popolari, a suo tempo coraggioso combattente della Resistenza.

Un Mitterrand in pantofole, dunque? Non proprio, ma certamente molto lontano dall'attesa di quest'immaginavano di trovare in lui un Nenni più giovane (è nato nel 1916 a Jarnac, cittadina famosa per i suoi cognac) pronto alla polemica in ogni momento. Evidentemente quando la politica non l'impegna preferisce essere un francese come gli altri: tranquillo.

21,45 **Un uomo e la sua musica** (Burt Bacharach)

Seconda parte di UN UOMO E LA SUA MUSICA, replica del teleshow dedicato al compositore americano Burt Bacharach. Sono presenti Sammy Davis, Anthony Newley e Vikki Carr con pezzi del loro repertorio ed altri scelti fra le sue canzoni composte da Bacharach.

22,45 **Telegiornale**

SUL SECONDO CANALE

17 — **Ippica da Roma**
20,30 **Telegiornale**
21 — **Ho ucciso il conte** (commedia)

Cecilia Polizzi in una scena della commedia

Film giallo lunedì, sceneggiato giallo il martedì e stasera, a completare la terna, una commedia giallo HO UCCISO IL CONTE dell'inglese Alec Coppel. E' la paradossale vicenda dell'ispettore Davidson di Scotland Yard, alle prese non soltanto con un assassino ma, quel che è peggio, con qualche colpevoli e tutti fermamente convinti.

L'americano Froy scatena il panico uccidendo il conte Ribera perché questi lo ricattava. L'autorevole parlamentare Lord Berrington afferma d'averlo invece soppresso lui, perché era l'indegno marito della figlia Louise che, per nascondergliel, è dovuta fuggire in America. Terzo, il portiere di notte Mullet, pregiudicato, dichiara d'avere eliminato il conte allorché questi, scoperti i suoi furti, aveva tentato di chiamare la polizia. Ma tre mi confessi per un solo omicidio sono troppi e, benché tutti e tre presentino prove sufficienti ad incriminarli, è tuttavia qualcosa che non quadra.

Lasciati un momento soli dagli inquirenti, i tre rivelano d'essersi accordati per farsi accusare separatamente e compiere, così il delitto perfetto: uno solo il loro, estraneo a sono, doveva infatti uccidere il conte ed imbrogliare le cose in modo da far sospettare equamente tutti e tre per moventi diversi mentre il movente era unico: vendicare lo sgarbo sopportato dalla figlia del Lord e permettere a Froy, che l'ama, di sposarla.

A questo punto la vicenda si complica ulteriormente: i sedicenti assassini diventano quattro, con l'autoaccusa di una signora, Renée La Lune, vicina di casa della vittima e viene commesso un secondo omicidio. Davidson risolverà tuttavia l'intrigo e la storia, che stava volgendo dal giallo al nero impallidirà a sfumature tea per concludersi nel rosa.

Felice Andreasi impersona l'ispettore Davidson, coadiuvato da Bruno Cattaneo (sergente Raines); i presi colpevoli sono Daniele Tedeschi (Bernard Froy), Guido Alberti (Lord Sorrington), Quinto Parmeggiani (Mullet) e Cecilia Polizzi (Renée La Lune); Gaetano Campisi (il conte Ribera) è la vittima e Rosita Toros (Louise) la moglie maltrattata. La regia è di Andrea Frezza.

d. g.

22,20 **Cervelli al quadrato**

Tv Svizzera

19,30 **Paco Pum**, disegno animato. **La gru**, racconto. **Tracce sull'asfalto**, racconto
20,45 **La lunga giornata.** In visita ai missionari della Svizzera italiana in Sud America
21,15 **Il regionale**
21,45 **Telegiornale**
22 — **Il fantino**, telefilm della serie «Marcus Welby M.D.»
22,50 **Ritratti**, Alberto Moravia. Documentario di Thomas Ayk e Carla Tagliarini
23,30 **Jazz Club.** Flora Purim al Festival di Montreux
23,55 **Telegiornale**

Capodistria

20,35 **L'angolino dei ragazzi.** Cartoni animati
21,30 **Città nuda.** Film con Barry Fitzgerald, Howard Duff, Dorothy Hart e Don Taylor. Regia di Jules Dassin
23 — **Musicalmente.** Spettacolo musicale. Partecipano Claudio Moretti, Giovanna, Giancarlo Maria, Anna Identici e il complesso Ivan Novega

Montecarlo

20 — **Se te lo racconto...** Buonanotte Mister Bosell
20,30 **Il sole splende in alto**, film, regia di John Ford

Telelorino

19,05 **Documentario**
19,30 **Rassegna della stampa**
19,40 **Telegiornale**

Radio Oggi

nazionale

Giornale radio: ore 14; 15; 17; 19; 23
14,05 Pierino e poci
14,40 Giuseppe Mazzini
15 — Per voi giovani
16 — Il girasole
17,05 Hitparadino
17,40 Musica in
19,15 Ascolta si fa sera
19,30 Le nuove canzoni italiane
20,10 Strettamente strumentale
20,20 I concerti di Milano, direttore Jerzy Semkow
21,45 La nostra orchestra di musica leggera
22,20 Andata e ritorno

secondo

Giornale radio: ore 15,30; 16,30; 17,30; 18,30; 19,30; 22,30
12,40 Alto gradimento
13 — Hit Parade
13,35 Due brave persone
14 — Su di giri
15 — Il canzonapoli
15,40 Carezze
17,35 Alto gradimento - Un quartetto e tanta musica
18,35 Discoteca all'aria aperta
19,55 Supersonic
21,19 Due brave persone
21,29 Popoff
22,50 L'uomo della notte

terzo

Giornale radio: ore 21
14,30 Concerto sinfonico, direttore Otto Klemperer
15,30 Pellfonia
16 — Ritratto d'autore: William Walton
17,10 L'arte della variazione
17,40 Musiche di Saint-Saëns e Piston
18,25 Sergei Rachmaninov
18,55 Discoteca sera
19,15 Concerto della sera
20,15 Eurojazz
20,45 D'Annunzio e la musica
21,30 «L'elicottero», di Giovanni Guelfo
22,15 Gato Barbieri
22,30 Parliamo di spettacolo

montecarlo

Notizie flash: ore 13; 15; 17; 19
14 — Due-quattro-tel
15,15 Incontro, un personaggio
15,45 Lo riconoscete?
17 — Federico show
18,15 Fumorama verdemare
19,08 Vota la voce

Mickey Rooney (ammalato) non si sposa

Hong Kong, 12 settembre.

Un portavoce di Mickey Rooney ha smentito che l'attore intende sposarsi (sarebbe l'ottavo matrimonio) con la giovane cantante Jan Chamberlain. Rooney, che gira a Hong Kong un film, è attualmente a letto con una forte influenza. Jan Chamberlain, da parte sua, è in vacanza a Hong Kong. Ma il portavoce, smentendo le dichiarazioni riportate ieri dalla stampa locale, ha escluso il matrimonio, dicendo che i due «sono solo buoni amici». (Ansa)

DOMANI ALLA TV

PRIMO CANALE — Ore 18: La tv dei ragazzi; 19,15: Lotto; 19,25: Tempo dello spirito; 19,35: Sport - Il tempo; 20: Telegiornale; 20,40: Compagnia stabile della commedia; 21,30: Arabia dopo Feisal;
SECONDO CANALE — Ore 19,30: Ciclismo da Padova; 20,30: Telegiornale; 21: Trittico indiano; 21,55: Arsenio Lupin.

ROSALINA NERI

È anche brava la Marilyn all'italiana

L'attrice presenta un suo show di canzoni

Rosalina Neri in scena nel suo spettacolo a Milano

Milano, 12 settembre.

«Perché non l'ha fatto prima? ... Tutti le pongono questa domanda dopo averla sentita per più ore in «Lei, Rosalina Neri ovvero femminilità canora» al teatro Gerolamo dove lo spettacolo si replicherà fino al 28 settembre. Un vero tour de force: 63 motivi, tranne uno tutti di canzoni. Dal primo Novecento — che Rosalina interpreta con un pagliaccetto nero e un gran fiocco rosso alla civetteria portato con estrema disinvoltura anche perché le gambe di questa vamp degli Anni 50 sono ancora belle e scattanti — ai motivi di Broadway con cui chiude la carrellata tutta in veli e lustrini, alla Marilyn Monroe.

Rosalina Neri passa da un motivo intellettuale di Lauro Betti («La bambolona») alle canzoni amare di Edith Piaf, a quelle frivole dell'Eiar (Anni 40) con un trapolismo straordinario. «E' stata pesante un'opera lirica, non sei sola sul palcoscenico per due ore e interpreti un unico personaggio. Per cucire questo spettacolo ho lavorato un anno, mi sono rimessa a studiare ballo (a 16 anni presi lezioni di danza classica con Walter Venditti, ballerino alla Scala), ma devo ringraziare soprattutto Pippo se ce l'ho fatta. Mi fece un esame un anno fa. Disse: «Bene ti aiuterò io».

Pippo è Filippo Crivelli, il mago di tante antologie canore. Era parecchio tempo che l'ex [illegible] di Arcisate (Varese), la sosia di Marilyn Monroe, non calcava il teatro e per una donna di spettacolo come lei stare lontana dal palcoscenico era un vero dolore. «Ho passato troppi anni tra un [illegible] e l'altro, in sale di registrazione di mezza Europa per far la casalinga. Non posso vivere senza cantare e spero che questo spettacolo che mi è costato tanta fatica (sono scesa a 53 chili io che ero una maggiorata) non finisca a Milano, ad ottobre dovremmo incominciare a girare l'Italia: da Torino a Roma a Napoli, almeno spero».

Rosalina Neri, il vero nome è Angela Baldi, esordì in rivista con «Tobia, candida spia» di Rascel; nel '58 il produttore Hack Hilton la lanciò alla televisione inglese puntando anche sulla sua straordinaria somiglianza con Marilyn. Poi il passaggio tempestoso alla lirica con «La Bohème» che portò in tutta Europa. Ultimamente un salto nel cinema in «Bocche cucite» di Pino Tosini con Lou Castel. Il suo ritorno alla scena naturalmente ha richiamato molta gente: amici, nostalgici, estimatori e qualche maligno che voleva viere la conferma che la popolarità della biondissima Rosalina — ma con la parrucca nera sta benissimo, diventa dolorosa — consistesse solo nella formosità della maggiorata.

Invece no: tutti hanno dovuto applaudirla.

Adele Gallotti

Festival [illegible] — [illegible] alle 21, nel Palazzo a Vela, per il Festival dell'Unità, rappresentazione di «Detto Barbadirama, noto scrivevino, si è reso e si mantiene tuttora latitante». Alla stessa ora sarà proiettato nell'area dei comizi il film sull'emarginazione «Nessuno o tutti», al quale seguirà un dibattito con l'on. Carmen Cavaglieri e la Magnani Noya.

Biogio — Domani alle ore 21 presso la chiesa della Beata Vergine Assunta di Biogio, Giulio Bonzagni, Bruno Landi, Antonio Mosca ed Arturo Sacchetti, dell'orchestra sinfonica della Rai - Radiotelevisione Italiana di Torino, presenteranno l'esecuzione integrale delle sonate da chiesa di Wolfgang Amadeus Mozart.

TEATRO ALFIERI
Questa sera ore 21,15
MACARIO
presenta
RITA
PAVONE
in
«DUE SUL PIANEROTTOLO»
di Amendola e Corbucci
Pren. botteghi. teatro 835.440

CARIGNANO - Stasera ore 21,15
CAMPANINI
Pisconi - Giovine - Riccio
Barbero - L. Marchin -
in
Ulisse Saturno
farmacista notturno
Novità di Amendola e Corbucci
Biglietti v. Roma 40, tel. 54.45.80

TEATRO NUOVO
Inaugurazione stagione 1975-1976
Giovedì 11 settembre ore 21,15
TINO
BUAZZELLI
«Morte di un commesso viaggiatore»

TEATRO ALCIONE
anche il nuovo
«Sexy strip and Variety»
ottiene il successo di sempre

RENZO GALLO
annuncia la
RIAPERTURA del
MINICABARET
Oggi 12 settembre
(C. Unione Sav. 353 - t. 512.660)

SHAKER discoteca
Domani ore 21
RIAPERTURA
al Piano Bar successo
Edith Peters

FARO
V. S. Massimo 1 ang. v. Po
IL VOSTRO SALOTTO
VERNICE ELEGANTE
E' gradito l'abito da sera

Oggi al Grande IDEAL

MAI VISTO UN BRONSON
COSI' FORTE, POTENTE, AGGRESSIVO

- E' IL PIU' FORTE
- E' IL PIU' ASTUTO
- E' IL MIGLIORE
- E' IMBATTIBILE

E' l'eroe della strada

Orario spettacoli: 14,10 - 16,20 - 18,20 - 20,20 - 22,30

Segui il gabbiano vola alle CANARIE
alpitour
Soggiorni di una o più settimane
Voli diretti per DC8 in partenza da Milano ogni lunedì
Quote da L. 179.000

LE CUPOLE
Questa sera, mi trovo con gli amici del liscio
Germano Montefiori

Bastian Contrario
PRESENTA AI SUOI AMICI
il BARBERA '74
CHE MASSOL E VERONELLI HANNO GIUDICATO "FAVOLOSO"
tel.69.68.388

Palladium
telefono 0144/54.228
domani sera
FANTASTICO SHOW
Walter CHIARI

SPORTING CLUB
SANTHIA'
Stasera recital di
DEMIS

LA PERLA
Stasera ore 21
GALA' DI ELEGANZA
PER LE CLIENTI DEL BALLO
con
THE JUKE BOXES
Cav. abito nero o blu scuro
Dame abito a mezzasera
Domani ore 19,30 matinée
con GIGI + 5

DA OGGI AL CINEMA
ARCO
per un cinema migliore

un'occasione unica per chi ama il cinema migliore: due capolavori in un solo spettacolo

ITALNOLEGGIO CINEMATOGRAFICO

ORARIO SPETTACOLI: 15 - 16,50 - 18,40 - 20,30 - 22,30

Un continuo susseguirsi di esilaranti situazioni che vi porterà sull'orlo del «collasso da risata»

Oggi all'OLIMPIA

L'ispettore Clouseau non commette mai gli stessi errori... Ne commette sempre dei nuovi!!!

Orario spettacoli: 14 - 16,10 - 18,15 - 20,20 - 22,30

STAMPA SERA
Anno 107 - Numero 202

DOVE ANDIAMO STASERA

Venerdì 12 Settembre 1975
7

Macario + Pavone

Macario violinista all'Alfieri (Disegno di Franco Bruna)

teatri, ritrovi a Torino

ALCIONE: « Sexy circo and variety », con Christine Allen, Kendall; prezzo 28. Gianni Liboni. Orario: 19.15; 21.30. Vietato 18.

ALFIERI: questa sera ore 21.15 Macario presenta Rita Pavone in «Due sul trapezio» di Amendola e Corbucci. Prm. botteghi; teatro, tel. 551.440.

CARIGNANO: questa sera ore 21.15 Carlo Campanini in « Ulisse Saturno farmacista notturno ». Bigl. v. Roma 45, tel. 544.502.

AL BAIATELLO (Str. Cavoretto 21 31 CLUB 84: ore 21: Suzi Group.

DU PARC: ore 21 Turi Golino.
GAY SALA: 18-21 «Moby e i Gentlemen».
LA PERLA: ore 21 The Jets-Band.
MASSAUA: ore 21 ballo liscio.
LE NOI: ore 21 Sal Mineo.
TROCADERO: 21 Fresco e i GS.

SHAKER PIANO BAR (C. Sartori 1).
GAY DISCOTECA (c. Moncalieri 21).
DISCOTECA: Valentino - Ristorante Dancing - orch. The Sound Messengers.

BABY - LA CLOCHE Rist. (894.313).
GAY DISCOTECA (c. Moncalieri 21).
LIDO WHISKY (c. Mons. 4321 21.

cinema prime visioni

ADRIANO (c. Vittorio Emanuele 52, tel. 545.007) Ultima sfida della savana, di Antonio Cimati e Mario Morra (Italia - Colori) — Documentario da Alberto Margotta, le drammatiche immagini di grande caccia e pesca in Australia, Africa, Canada e Europa. Vist. 14. ★ Documentario

ARLO-INC (corso Principe Oddone 31, tel. 434.801) Rivoluzione sessuale, di Luis Buñuel, con Claudia Brook, Olivia Pink (Messico - Bianco e nero). ★ Drammatico — Il vino fantasma, di Anthony Harvey, con Shirley Knight, Al Freeman (Usa - Bianco e nero). ★ Drammatico

ARISTON (v. Lagrange 31, t. 546.147, aria cond.) Pippo, Pluto e Paperino alla riscossa, di produzione Walt Disney (Usa - Colori) — Allegre avventure artistiche in occhi e cartoons di quattro dei principali personaggi disegnati da Walt Disney. ★ Disegni animati

ASSEDIO (v. Nizza 34, t. 650.765) Ultima ipotesi sul caso C.S. - Calderi — Nel 2018, in un mondo governato dal benessere, un nuovo sport che distrugge i nervi cementati fa dilagare la follia. Vist. sab. e ult. ★ Drammatico avveniristico

AUGUSTUS (p. C.L.N. 248, t. 530.714) Il sor. Cognata Nicolò desiderace ovvero Dracula in Brianza, di Lucio Fulci, con Lando Buzzanca, Sylva Koscina, Romano Abbate, Francesca Romana Coluzzi (Italia - Colori) — Vampirizzato da Dracula, industriale brianzolo trova il sistema per ritornare di sangue. Vietato minori anni 14. ★ Comicarello

CAPITOL (v. San Dalmazzo 24, t. 540.803) La città sconvolta: storia efferata di rapitori, di Fernando Di Leo, con Luc Merenda, James Mason, Tina Aumont, Vittorio Caprioli (Italia - Colori) — Gli rapiscono e uccidono il figlio. Si fa giustizia da solo. Vietato minori anni 18. ★ Drammatico

CARIGNANO: questa sera ore 21.15 Carlo Campanini in « Ulisse Saturno farmacista notturno ». Bigl. v. Roma 45, tel. 544.502.

CENTRALE d'Essai (c. Alb. 27, t. 542.150, a. cond.) Cabaret, di Bob Fosse, con Liza Minnelli, Michael York, Joel Grey, Helmut Griem, Marisa Berenson (Usa - Colori) — Nella Berlino 1931 avventura sinistra di cantante inglesa con studente inglese, sullo sfondo di straordinari numeri musicali. ★ Drammatico

CORSO (c. Vittorio Em. 50, t. 510.702, refrigerato) Il cavaliere dell'Apocalisse di Lucio Fulci, con Fabio Testi, Lynne Frederick, Michael J. Pollard, Tomas Milian (Italia - Colori) — Un duro, una prostituta, un bambino, un alcoolizzato allo specchio: la loro strana viaggio nel far West. Vietato minori a 18. ★ Western

CRISTALLO (v. Cibrario 33, t. 890.3100) Il giustiziere sfida la città, di Umberto Lenzi, con Tomas Milian, Maria Piave, Joseph Cotten, Fiorella Benussi (Italia - Colori) — A Milano, un poliziotto violento e misterioso sterminia i fattori di un racket che sfrutta i bambini. ★ Drammatico

DORIA (v. Cremona 9, t. 342.422) L'importante è amare di Andrzej Zulawski, con Romy Schneider, Fabio Testi, Nicholas Macheviti, Klaus Kinski (Italia - Francia - Germania Ovest - Colori) — La storia di un sexy e ipnagogo di poeti scrivono un attore che, dopo successi e disavventure, trionfera. Vist. minori anni 18. ★ Drammatico

GIGLIELLO (v. C. Colombo 31, t. 300.766) L'insegnante, di Nando Cicero, con Edwige Fenech, Vittorio Caprioli, Francesca Romana Coluzzi (Italia - Commedia) — Bella docente non insegna soltanto a giovani ottiene la materia del programma scolastico. Vist. 18. ★ Comedia

IDEAL (c. Brescia 4, t. 541.512 Aria cond.) L'eroe della strada, di Walter Hill, con Charles Bronson, James Coburn, Jill Ireland, Strother Martin (Usa - Colori) — Giunge misteriosamente da New Orleans per dirigere un incontro di boxe e ristabilire misteriosamente sicurezza. ★ Avventuroso

LUX (fratelli b. Solferino, t. 541 761) Assassinio sull'Eiger, di Clint Eastwood, con Clint Eastwood, George Kennedy, Vonetta McGee, Jack Cassidy (Usa - Colori) — Mandato da una misteriosa organizzazione nel monte Eiger per uccidere un uomo, finisce vittima di sempre legato alle sue vittime. ★ Avventuroso

MASSIMO (via Montebello 6, t. 839.063) Ultimo tango a Parigi, di Bernardo Bertolucci, con Marlon Brando, Maria Schneider, Jean-Pierre Leaud (Italia - Colori) — Storia, disincantata, di film di passionacci con racconto del desiderazione amore fra un uomo non più giovane e una ragazza. Vist. 18 anni. ★ Drammatico ■ Segnalato dalla critica cinematografica italiana

METROPOL (v. Principe Tommaso 6, t. 653.470) Mourir de aimer (a Martire di desiderio) di Jean Kerlo, con Alain Tissier, Karen Dian, Maria Mancini (Francia - Colori) — Marito ingannato da ragazza ingenua verso esistenza morbosa basata sull'appoggio scambievole per sfiduciarla. Parti. Vist. 18. ult. ecces. ★ Drammatico-sexy

NAZIONALE (via Pomba 7, tel. 118.350) Senza violenza, di Franco Martinelli, con Maurizio Merli, Richard Conte, Ray Lovelock, I. Steiner, Daniela Giordano (Italia - Colori) — Poliziotto diventa un «vigilante» e dal crudezza molto a dura prova la «mala» romana. Vist. proi. anni 14. ★ Drammatico

OLIMPIA (v. Arsenale 31, t. 532.644 - Aria cond.) Le pantere rosa colpiscono ancora, di Blake Edwards, con Peter Sellers, Christopher Plummer, Catherine Schell (Usa - Colori) — L'ispettore Clouseau è alle prese con un nuovo furto del più celebre brillante del mondo, indagando rivela la sua formidabile capacità di sbagliare. ★ Comedy

REPOSI (v. XX Settembre 15, 521.405 - Aria cond.) Mondingo, di Richard Fleischer, con James Mason, Susan George, Perry King (Usa-Italia - Colori) — 1 Maxwell, ricchi e corretti proprietari terrieri dell'Alabama, meritano più avere gli schiavi negri mandingo d'America. Ne derivavano violenza e morte. Vietato 18. ★ Drammatico

RUBINO (Gall. Subalpina, t. 318.195, aria cond.) Per favore, non toccate le vecchiette!, di Mel Brooks, con Gene Wilder, Zero Mostel, Dick Shawn (Usa - Colori) — Per far quattrini, produttore sfrontato un « musical » volutamente brutto ma che poi si rivelerà un successo. ★ Comedy

STUDIO RITZ (v. V. Arg. ang. V. Aosta, t. 692.121) Anche gli uccelli si lo fa!, di Gerald Fried (Usa - Colori) — Film inchiesta sull'attività sessuale degli animali, realizzato con un rigore scientifico che non esclude il peraltro spettacolare della rivelazione. Vist. vm. a. 14. ★ Documentario

TORINO (v. Bocchi 9, tel. 530.333, aria condizion.) Piange il telefono di Lucio De Caro, con Domenico Modugno, Marie Trintignant, Gianni e la piccola Francesca Guadagno (Italia - Colori) — Dopo dieci anni alla donna tenacemente amata, ma di passato non può scrivere. ★ Drammatico-sentimentale

VITTORIA (via Roma 33o, tel. 514 799, aria cond.) Scritture divine capo del servizio segreto, di Mino Guerrieri, con Jacques Dufilho, Henning Schluter, Gianni Agus (Italia - Colori) — Direttore generale, il ridicolo usurpano di intrattenere e alla pena con spie e controspie. Vit. giovani. ★ Farsa militare

proseguimenti prime visioni

ACCADEMIA Cinemadio (Corso sng. Torinna, 982.467) A lo per lu can una ragazza scomoda, di Alastair Reid, con Peter Finch, Shelley Winters, Linda Hayden (G. B. - Colori — Una giovane s'avventura di sfruttamento nella vita d'un uomo. Vier. 18. PRIMA VISIONE ★ Drammatico

ALESSANDRA (v. Sacchi 16, t. 511.253, aria cond.) Il cervello, di Gérard Oury, con Bertil Nivet, Jean-Paul Belmondo, Bourvil, Silvia Monti (Francia-Italia - Colori) — Gangsters professionisti superorganizzati progettano rapinare grosso colpo tentano da due fallimenti. Nessuno insuccessi battuti. ★ Comedie

ASTRA (v. Nizza 24, t. 653.237) Il poliziotto delle brigate criminali, di Henry Verneuil, con Jean-Paul Belmondo, Lea Massari, Adalberto Maria Merli (Francia-Italia - Colori) — Investigazione in gambissima alla spaventosa rapina d'un camion di rapa a Parigi. ★ Drammatico-avventuroso

COLOSSEO (via M. Cristina 73, t. 651.154) Claudia Cats, di Enzo Castellari, con Franco Nero, Stefania Sandrelli, Martin Balsam, Ivana Cobau (Italia - Colori) — Cospiratori si ripetono tentano complessa demolizione del Nord e lanciano cupo complotto petrolifero che intende rivoltare terreni del consenso). ★ Avveniristico

FORTINO (v. Cigna 47, t. 486.560) Terremoto, di Mark Robson, con Charlton Heston, Ava Gardner, George Kennedy, Genevieve Bujold (Usa - Panavision, a colori) — A Los Angeles avviene violenta parallela convergono nel disastro d'un spaventoso - impressio. ★ Drammatico-catastrofico (Oscar)

LA PERLA (c. Dr. Cesari 39, t. 596.781) Frankenstein junior, di Mel Brooks, con Gene Wilder, Peter Boyle, Marty Feldman, Cloris Leachman, Teri Garr, Madeleine Kahn (Usa - Bianco e nero) — Bizzarie rimpasse della storia: c'un celebre mimico, non più terrificante ma vispo e gaudente. Non vietato. ★ Horror comico-satirico

MAFFEI (via Principe Tommaso 5, t. 683.554) Anche gli uccelli e lo api lo fanno, di Gerald Fried (Usa - Colori) — Film inchiesta sull'attività sessuale degli animali, realizzato con un rigore scientifico che non esclude il meraviglio spettacolare della realizzazione. Vist. 14. ★ Documentario

MASSAUA (p. Massaua V. t. 785.805) Terremoto, di Mark Robson, con Charlton Heston, Ava Gardner, Genevieve Bujold (Usa - Panavision, a colori) — A Los Angeles avviene violenta parallela convergono nel disastro d'un spaventoso - impressio. ★ Drammatico-catastrofico (Oscar)

ORFEO (piazza Carlina, tel. 518.114) Yuppi Du, di Adriano Celentano, con Celentano, Charlotte Rampling, Claudia Mori (Italia - Colori) — Un giovane, cinquino vedovo, si risposa e sistema dopo ritrova la moglie, precursa suicida. ★ Commedia

seconde visioni

A.B.C. (c. Brescia 28, tel. 850.465) - Attenti a quei due operazione Cosa Brava, T. Curtis, R. Moore, Techn. Non vist. ★ Avventuroso

CONTINENTAL (v. Nizza 340, t. 657.069) - Quella sporca ultima mata, B. Reynolds, E. Ahern, colori. Non vietato. ★ Drammatico

ERBA d'Essai (c. Monceliori 341, t. 890.467) - Bellini-Satyricon di Federico Fellini con Martin Potter, Hiram Keller, Magali Noel. Colori. Vist. 18. Or.: 15; 17.30, 20, 22.40. ★ Fantastico

FARO (v. Po 50, t. 832.814) - Vengo a prendere il caffè da sol, Ugo Tognazzi, Francesca Romana Coluzzi, Milena Vukotic, Angela Godwin, Vist. 18. ★ Commedia satirica

FIAMMA (c. Tassoni 51, t. 372.037) - Vengo a prendere il caffè da sol, Ugo Tognazzi, Francesca Romana Coluzzi, Milena Vukotic, Angela Godwin, techn. Vist. 18. ★ Commedia

HOLLYWOOD (c. R. Margh. 100, t. 851.804) - Stasera a Marino un gioco di ragazzi, Paul Smith, M. Coby, colori. Non vist. Ap. 14.45. Ult. 22.30. ★ Avventuroso - comico

PIEMONTE (v. Nizza 37, t. 652.758) - Per qualche dollaro in più, C. Eastwood, L. Van Cleef, G.M. Volontè, colori. Non vietato. ★ Western

PRINCIPE (v. P. d'Acaja 45, t. 760.951) - L'amico di mio marito, Sylva Koscina, Colori, Vist. 18. Ap. 14.45; ult. 22.30. ★ Drammatico

STATUTO (v. Cibrario 38, tel. 487.093) - Attenti a quei due operazione Cosa Brava, R. Moore, T. Curtis, Techn. Non vist. Or. 15; 17; 18.50; 20.40; 22.30. ★ Avventuroso

ZONA CENTRO

ALCIONE (c. R. Margh. 194, t. 287.400) - Vedi Teatri.

ALPI (v. Garibaldi 30, t. 548.248) - Una sporca storia di ebrei, Alan Arkin, James Caan. ★ Commedia

MILANO (v. Milano 9, t. 530.259) - L'ira di Bruce Lee. ★ Lotta orientale — Tapeca, T. Millan. ★ Avventuroso

NUOVE CLUB (v. Giovi 8, t. 544.077) - Uomini 2i, di Incubo Hondo. Ore 20.30-22.30. ★ Fantascienza

PO (v. Po 21, t. 510.490) - Soccorso oltre la legge, Alain Delon, techn. ★ Drammatico

REGINA (c. R. Margh. 125, t. 530.883) - Per qualche dollaro in più, C. Eastwood, G.M. Volontè, L. Van Cleef, colori. ★ Western

ZONA CROCETTA - S. RITA - MIRAFIORI

ADRIANO (v. Sacchi 65, t. 587.719) - L'uomo venuto per uccidere, R. Widler, techn. ★ Drammatico

GIARDINO (v. Monfalcone 62, t. 329.877) - Tre rumore in fuorigiono, A. Sabatsch, H. Tostl, techn. Non vist. ★ Commedia

MIRAFIORI (c. Cosenza 58, t. 390.867) - Allucinazione, di F. e V. Tyrlani, con Les Massari, M. Maccagnani, techn. ★ Horror — Segnalato dalla Critica cinematografica italiana.

S. RITA (v. Venezia 76, tel. 333.856) - Le stelle si lacia, J. Wayne, G. Grimes, Col., Vis. 22. ★ Western

ZONA S. PAOLO

AMERICA (v. Frejus 27, t. 351.748) - Il cuoiaio, O. Peck, J. Wyman, Claudia Jarman, colori scope. ★ Drammatico

ARALDO' (v. Chiamonte 3, t. 389.400) - Il grande Gatsby, R. Redford, Mia Farrow, Karen Black, colori. ★ Drammatico

ELISEO (v. Monginevro 42, tel. 753.813) - Stasera a Marino un gioco di ragazzi, P. Smith, M. Coby, Techn. Non vist. ★ Avventuroso - comico

SAN PAOLO (v. Cosenza 80, tel. 372.657) - Attenti a quei due operazione Cosa Brava, R. Moore, T. Curtis, Techn. Non vist. ★ Avventuroso

ZONA FRANCIA

BERNINI (c. Tassoni 3, t. 273.843) - Gold il segno del potere, con Roger Moore, regia di Peter Hunt, colori. ★ Avventuroso

ELIOS (v. Val Lagarina 40, t. 788.146) - Zanna Bianca, Franco Nero, Virna Lisi. ★ Avventuroso

GIBON (v. Venaria 8, t. 772.362) - Quella sporca ultima mata, B. Reynolds, T. Ahlert, techn. Non vist. ★ Drammatico

STAR (v. Domodossola 49, tel. 772.990) - Stasera a Marino un gioco di ragazzi, P. Smith, M. Coby, Col. Non vist. Ap. ore 20. ★ Avventuroso-comico

ZETA d'Essai (v. Cibrario 38, t. 772.957) - 007 si servizio segreto di Sua Maestà, di P. Hunt, con O. Lazenby, Or.: 15,10-22,20 inizio ore. ★ Avventuroso

ZONA S. DONATO

DIANA (c. Reg. Margherita 220) - Emmanuelle, S. Kristel, Alan Cuny. Techn. Vietato anni 18. ★ Erotico

ROMA-INC (v. S. Donato 40 bis, t. 687.705) - L'ora del lupo, di Ingmar Bergman, con Max Von Sydow, Liv Ullmann. Vist. 14. Ap. ore 15. ★ Drammatico

ZONA MADONNA DI CAMPAGNA - LUCENTO

ALBA (v. Gravosio ang. v. Stradella) - I tre dell'operazione Drago, Bruce Lee, John Saxon. techn. ★ Lotta orientale

AMBRA (v. Chieri delle Salvie 77, t. 261.197) - Il gatto e mora onda, di Dario Argento, con James Franciscus, Catherine Spaak, Karl Malden, colori. Ore 20-22.30. ★ Giallo

APOLLO (largo Giachino 9i, tel. 315.561) - Stasera a Marino un gioco di ragazzi, P. Smith, M. Coby, Techn. Non vist. ★ Avventuroso-comico

IDEA (v. Madonna di Campagna 11) - A garanzonio va la guada dei piazzoni, M. Vitti, G. Giannini, C. Cardinale, V. Gassman, Techn. ★ Commedia

JOLLY (v. Vernicoso 130, t. 290.101) - Ag. 007 si servizio di Sua Maestà, C. Lazenby, D. Rigg, techn. Non vist. ★ Avventuroso

LUTRARIO (v. Stradella 19, t. 260.742) - La sfinge, Daniela Vergar, Orchidea De Santis, Techn. Vietato 18. ★ Sexy

SPLENDOR (v. Biglieri 39, t. 296.334) - La poliziotta, Zeudi Araya, F. Gasparri, techn. Vist. 18. ★ Drammatico

ZONA MILANO - REGIO PARCO

ADUA (c. G. Cesare 67, t. 277.276) - Zanna Bianca, F. Nero, Virna Lisi, techn. Non vist. ★ Avventuroso

ARS (v. R. Parco 142, tel. 210.540) - I figli del Drago Verde, l'ultimo è arrivato, Wang Kung - Colori. Vist. 14. ★ Lotta orientale

AURORA (c. Brescia 2, t. 778.510) - Bruce Lee story, colori. ★ Lotta orientale

FALCHERA (Biondi cervelli d'agenzia, Jean Sebery, Renato Casali, colori. Film per tutti. ★ Drammatico

MAJOR (largo G. Cesare 82, t. 237.874) - L'amico di mio marito, Sylvia Kristel, W. Van Ammelt, techn. Vist. 18. ★ Erotico

ORIENTE (v. D. Chiesa 36, tel. 341.465) - Finzia, lo monaco [illegible], P. Bolkan, C. Cassinelli. Vist. 18. Or. 20; 22. ★ [illegible]

PALERMO (c. Palermo 118, tel. 271.030) - Mimì mascalzone ferito [illegible], Mariangela Melato, G. Giannini. Non vist. ★ [illegible]

SEMPIONE (c. Vercelli 144, t. 390.318) - Il fantasma del pirata Barbanera, P. Ustinov, Dean Jones, techn. Non vietato. ★ Avventuroso

SOCIALE (v. Cournaglia 3, t. 850.809) - Io, due figlie, tre valigie, L. De Funès, col. Non vist. ★ Commedia

ZENET (v. Cervili 5, t. 267.097) - Cugini carnali, R. Cucciolla, techn. Vist. 18. ★ Drammatico

ZONA VANCHIGLIA - BORGO PO

ARIZONA (c. Belgio 53, t. 874.171) - Bonolino e C., Alain Delon, R. Cucciolla, colori. ★ Drammatico

ARTISTI (v. G. di Barolo 24, t. 831.534) - Ultimatum alla polizia, M. Merlo, R. Cucciolla, colori, Vietato 14. ★ Drammatico

ERIDANO d'Essai (c. Casale 168, t. 857.084) - Il diavolo della Stato libero di Bananas, di W. Allen, con W. Allen, colori. Ore 20.30-22.30. ★ Satira politica

VITT. VENETO (p. V. Veneto 3, tel. 871.042) - Cane danno rosso, Wei Tao Yun. Col. Ap. 14.30. ★ Lotta orientale

ZONA NIZZA - LINGOTTO

ACAPULCO (v. Duchetti 6 - p. Nizza, t. 651.764) - La prova d'amore, Jenny Tamburi, Bruno Zanin, Adriana Asti, colori. Vietato 18. Ore 20-22.10. ★ Drammatico

CUORE (v. Nizza 36, tel. 667.668) - Kerosene grandi successi Metro Goldwin Mayer. Lassi gaudenzi di alta, P. Newman, A. Ki / Fitzgerald. Ap. 19.30. ★ Drammatico-sportivo

ITALIA (v. Nizza 158, tel. 664.078) - Attenti a quei due operazione Cosa Brava, R. Moore, T. Curtis, Techn. Non vist. ★ Avventuroso

NIZZA (v. Bigliori 3, tel. 667 079) - Ripensa tabaco con Alstinesoli el erbolario. Tecnia ★ Avventuroso

SPEZIA (v. Nizza 170, t. 665.247) - Ezi capo stellano chiuso, arrivano i fratelloni! 3 supermale, colori. Ore 15 ★ Avventuroso

Riposo: Ester-Asti — Cinema: Adriano, Arco, Moller, Vittorio Veneto — Teatri - Carignano Carlo Campanini in « Ulisse Saturno farmacista notturno », ridotti 50% all'Esat per numero - Alcione: ore 16.15-21.30, Esat alla casa — Iperuranio e Torinei abbonamenti stagione collettiva all'Esat — Ippodromo di Vinovo: ore 20.30 Trotto, Esat alla casa — Torino-Navara (Coppa Italia), ridotti all'Esat — Torino Esposizioni: Prima Carovana Europa: biglietti ridotti all'Esat.

in provincia

BEINASCO
ITALIA: La mutazioni di Cristina.
BORGARO
ROMA: Violenza contro la stuprer.
CARIGNANO
PETER: La tomba dei fiocchi di ghiaccio.
CARMAGNOLA
SPLENDOR: Operazione Goldmar.
CASELLE
ITALIA: Fanoni mobi.
ROMA: Quella sporca ultima mata.
CHIERI
CHIERESE: Mark il poliziotto.
SPLENDOR: Rona violenta.
AUDITORIUM: Il cervello.
CHIVASSO
CINECITTA': L'amico di mio marito.
MODERNO: Un gioco di ragazzi.
POLITEAMA: Ciolla Coli.

Piemonte

CYRIE'
CATALANI: Piedone a Hong Kong.
ITALIA: Rosa selvaggia.
NUOVO: Per favore non seccate le vegetariani.
COAZZE
MIRAMONTI: Delitto d'onore.
DIAVENO
ALFIERI: Lucky Lucky.
IVREA
POLITEAMA: Tutti piccini.
SIRIO: La paura dietro la porta.
SPLENDOR: Fantasmi.
LANZO
NUOVO: La paura dietro la porta.
MONCALIERI
NAZIONALE: Amori 73.
PINEROLO
HOLLYWOOD: Stagione Brodbeck.
ITALIA: Contemorfosi e calamaro Cinzia.
NUOVO: Morte sospetta.
SETTIMO
GARIBALDI: Travoli da un insolito destino.

seconde visioni

A.B.C. (c. Brescia 28, tel. 850.465) - Attenti a quei due operazione Cosa Brava, T. Curtis, R. Moore, Techn. Non vist. ★ Avventuroso

CONTINENTAL (v. Nizza 340, t. 657.069) - Quella sporca ultima mata, B. Reynolds, E. Ahern, colori. Non vietato. ★ Drammatico

ERBA d'Essai (c. Monceliori 341, t. 890.467) - Bellini-Satyricon di Federico Fellini con Martin Potter, Hiram Keller, Magali Noel. Colori. Vist. 18. Or.: 15; 17.30, 20, 22.40. ★ Fantastico

FARO (v. Po 50, t. 832.814) - Vengo a prendere il caffè da sol, Ugo Tognazzi, Francesca Romana Coluzzi, Milena Vukotic, Angela Godwin, Vist. 18. ★ Commedia satirica

FIAMMA (c. Tassoni 51, t. 372.037) - Vengo a prendere il caffè da sol, Ugo Tognazzi, Francesca Romana Coluzzi, Milena Vukotic, Angela Godwin, techn. Vist. 18. ★ Commedia

HOLLYWOOD (c. R. Margh. 100, t. 851.804) - Stasera a Marino un gioco di ragazzi, Paul Smith, M. Coby, colori. Non vist. Ap. 14.45. Ult. 22.30. ★ Avventuroso - comico

PIEMONTE (v. Nizza 37, t. 652.758) - Per qualche dollaro in più, C. Eastwood, L. Van Cleef, G.M. Volontè, colori. Non vietato. ★ Western

PRINCIPE (v. P. d'Acaja 45, t. 760.951) - L'amico di mio marito, Sylva Koscina, Colori, Vist. 18. Ap. 14.45; ult. 22.30. ★ Drammatico

STATUTO (v. Cibrario 38, tel. 487.093) - Attenti a quei due operazione Cosa Brava, R. Moore, T. Curtis, Techn. Non vist. Or. 15; 17; 18.50; 20.40; 22.30. ★ Avventuroso

ZONA CENTRO

ALCIONE (c. R. Margh. 194, t. 287.400) - Vedi Teatri.

ALPI (v. Garibaldi 30, t. 548.248) - Una sporca storia di ebrei, Alan Arkin, James Caan. ★ Commedia

MILANO (v. Milano 9, t. 530.259) - L'ira di Bruce Lee. ★ Lotta orientale — Tapeca, T. Millan. ★ Avventuroso

NUOVE CLUB (v. Giovi 8, t. 544.077) - Uomini 2i, di Incubo Hondo. Ore 20.30-22.30. ★ Fantascienza

PO (v. Po 21, t. 510.490) - Soccorso oltre la legge, Alain Delon, techn. ★ Drammatico

REGINA (c. R. Margh. 125, t. 530.883) - Per qualche dollaro in più, C. Eastwood, G.M. Volontè, L. Van Cleef, colori. ★ Western

ZONA CROCETTA - S. RITA - MIRAFIORI

ADRIANO (v. Sacchi 65, t. 587.719) - L'uomo venuto per uccidere, R. Widler, techn. ★ Drammatico

GIARDINO (v. Monfalcone 62, t. 329.877) - Tre rumore in fuorigiono, A. Sabatsch, H. Tostl, techn. Non vist. ★ Commedia

MIRAFIORI (c. Cosenza 58, t. 390.867) - Allucinazione, di F. e V. Tyrlani, con Les Massari, M. Maccagnani, techn. ★ Horror — Segnalato dalla Critica cinematografica italiana.

S. RITA (v. Venezia 76, tel. 333.856) - Le stelle si lacia, J. Wayne, G. Grimes, Col., Vis. 22. ★ Western

ZONA S. PAOLO

AMERICA (v. Frejus 27, t. 351.748) - Il cuoiaio, O. Peck, J. Wyman, Claudia Jarman, colori scope. ★ Drammatico

ARALDO' (v. Chiamonte 3, t. 389.400) - Il grande Gatsby, R. Redford, Mia Farrow, Karen Black, colori. ★ Drammatico

ELISEO (v. Monginevro 42, tel. 753.813) - Stasera a Marino un gioco di ragazzi, P. Smith, M. Coby, Techn. Non vist. ★ Avventuroso - comico

SAN PAOLO (v. Cosenza 80, tel. 372.657) - Attenti a quei due operazione Cosa Brava, R. Moore, T. Curtis, Techn. Non vist. ★ Avventuroso

ZONA FRANCIA

BERNINI (c. Tassoni 3, t. 273.843) - Gold il segno del potere, con Roger Moore, regia di Peter Hunt, colori. ★ Avventuroso

ELIOS (v. Val Lagarina 40, t. 788.146) - Zanna Bianca, Franco Nero, Virna Lisi. ★ Avventuroso

GIBON (v. Venaria 8, t. 772.362) - Quella sporca ultima mata, B. Reynolds, T. Ahlert, techn. Non vist. ★ Drammatico

STAR (v. Domodossola 49, tel. 772.990) - Stasera a Marino un gioco di ragazzi, P. Smith, M. Coby, Col. Non vist. Ap. ore 20. ★ Avventuroso-comico

ZETA d'Essai (v. Cibrario 38, t. 772.957) - 007 si servizio segreto di Sua Maestà, di P. Hunt, con O. Lazenby, Or.: 15,10-22,20 inizio ore. ★ Avventuroso

ZONA S. DONATO

DIANA (c. Reg. Margherita 220) - Emmanuelle, S. Kristel, Alan Cuny. Techn. Vietato anni 18. ★ Erotico

ROMA-INC (v. S. Donato 40 bis, t. 687.705) - L'ora del lupo, di Ingmar Bergman, con Max Von Sydow, Liv Ullmann. Vist. 14. Ap. ore 15. ★ Drammatico

ZONA MADONNA DI CAMPAGNA - LUCENTO

ALBA (v. Gravosio ang. v. Stradella) - I tre dell'operazione Drago, Bruce Lee, John Saxon. techn. ★ Lotta orientale

AMBRA (v. Chieri delle Salvie 77, t. 261.197) - Il gatto e mora onda, di Dario Argento, con James Franciscus, Catherine Spaak, Karl Malden, colori. Ore 20-22.30. ★ Giallo

APOLLO (largo Giachino 9i, tel. 315.561) - Stasera a Marino un gioco di ragazzi, P. Smith, M. Coby, Techn. Non vist. ★ Avventuroso-comico

IDEA (v. Madonna di Campagna 11) - A garanzonio va la guada dei piazzoni, M. Vitti, G. Giannini, C. Cardinale, V. Gassman, Techn. ★ Commedia

JOLLY (v. Vernicoso 130, t. 290.101) - Ag. 007 si servizio di Sua Maestà, C. Lazenby, D. Rigg, techn. Non vist. ★ Avventuroso

LUTRARIO (v. Stradella 19, t. 260.742) - La sfinge, Daniela Vergar, Orchidea De Santis, Techn. Vietato 18. ★ Sexy

SPLENDOR (v. Biglieri 39, t. 296.334) - La poliziotta, Zeudi Araya, F. Gasparri, techn. Vist. 18. ★ Drammatico

ZONA MILANO - REGIO PARCO

ADUA (c. G. Cesare 67, t. 277.276) - Zanna Bianca, F. Nero, Virna Lisi, techn. Non vist. ★ Avventuroso

ARS (v. R. Parco 142, tel. 210.540) - I figli del Drago Verde, l'ultimo è arrivato, Wang Kung - Colori. Vist. 14. ★ Lotta orientale

AURORA (c. Brescia 2, t. 778.510) - Bruce Lee story, colori. ★ Lotta orientale

FALCHERA Biondi cervelli d'agenzia, Jean Sebery, Renato Casali, colori. Film per tutti. ★ Drammatico

MAJOR (largo G. Cesare 82, t. 237.874) - L'amico di mio marito, Sylvia Kristel, W. Van Ammelt, techn. Vist. 18. ★ Erotico

ORIENTE (v. D. Chiesa 36, tel. 341.465) - Finzia, lo monaco [illegible], P. Bolkan, C. Cassinelli. Vist. 18. Or. 20; 22. ★ [illegible]

PALERMO (c. Palermo 118, tel. 271.030) - Mimì mascalzone ferito [illegible], Mariangela Melato, G. Giannini. Non vist. ★ [illegible]

SEMPIONE (c. Vercelli 144, t. 390.318) - Il fantasma del pirata Barbanera, P. Ustinov, Dean Jones, techn. Non vietato. ★ Avventuroso

SOCIALE (v. Cournaglia 3, t. 850.809) - Io, due figlie, tre valigie, L. De Funès, col. Non vist. ★ Commedia

ZENET (v. Cervili 5, t. 267.097) - Cugini carnali, R. Cucciolla, techn. Vist. 18. ★ Drammatico

ZONA VANCHIGLIA - BORGO PO

ARIZONA (c. Belgio 53, t. 874.171) - Bonolino e C., Alain Delon, R. Cucciolla, colori. ★ Drammatico

ARTISTI (v. G. di Barolo 24, t. 831.534) - Ultimatum alla polizia, M. Merlo, R. Cucciolla, colori, Vietato 14. ★ Drammatico

ERIDANO d'Essai (c. Casale 168, t. 857.084) - Il diavolo della Stato libero di Bananas, di W. Allen, con W. Allen, colori. Ore 20.30-22.30. ★ Satira politica

VITT. VENETO (p. V. Veneto 3, tel. 871.042) - Cane danno rosso, Wei Tao Yun. Col. Ap. 14.30. ★ Lotta orientale

ZONA NIZZA - LINGOTTO

ACAPULCO (v. Duchetti 6 - p. Nizza, t. 651.764) - La prova d'amore, Jenny Tamburi, Bruno Zanin, Adriana Asti, colori. Vietato 18. Ore 20-22.10. ★ Drammatico

CUORE (v. Nizza 36, tel. 667.668) - Kerosene grandi successi Metro Goldwin Mayer. Lassi gaudenzi di alta, P. Newman, A. Ki / Fitzgerald. Ap. 19.30. ★ Drammatico-sportivo

ITALIA (v. Nizza 158, tel. 664.078) - Attenti a quei due operazione Cosa Brava, R. Moore, T. Curtis, Techn. Non vist. ★ Avventuroso

NIZZA (v. Bigliori 3, tel. 667 079) - Ripensa tabaco con Alstinesoli el erbolario. Tecnia ★ Avventuroso

SPEZIA (v. Nizza 170, t. 665.247) - Ezi capo stellano chiuso, arrivano i fratelloni! 3 supermale, colori. Ore 15 ★ Avventuroso

Riposo: Ester-Asti — Cinema: Adriano, Arco, Moller, Vittorio Veneto — Teatri - Carignano Carlo Campanini in « Ulisse Saturno farmacista notturno », ridotti 50% all'Esat per numero - Alcione: ore 16.15-21.30, Esat alla casa — Iperuranio e Torinei abbonamenti stagione collettiva all'Esat — Ippodromo di Vinovo: ore 20.30 Trotto, Esat alla casa — Torino-Navara (Coppa Italia), ridotti all'Esat — Torino Esposizioni: Prima Carovana Europa: biglietti ridotti all'Esat.

Concerto di ieri

Gershwin a "go-go,,

Il Regio al Palasport

Revival gershwiniano ieri sera al Palazzo dello Sport per la stagione lirica di autunno del Teatro Regio.

Non c'è molto da scegliere, nel repertorio cosiddetto «serio» del compositore americano, ed infatti se ne eseguono i soliti pezzi forti, trascurando quella *Seconda Rapsodia* che, se pure non è un capolavoro, fornisce almeno qualche motivo di interesse.

In apertura l'ibrida suite da *Porgy and Bess*, elaborata con grande dovizia di mezzi strumentali dal Russell Bennett; dal confuso mosaico tematico emerge l'abbronzata melodia di *Summertime*, e pochi altri momenti soffusi di pallore. Seguiva il melmoso *Concerto in fa* per pianoforte e orchestra, costruito faticosamente su schemi tradizionali: un barlume di dolcezza attraversa tuttavia il «song» della parte centrale.

Le due composizioni più popolari, la *Rapsodia in blue* e *Un americano a Parigi*, eseguite nella seconda parte, rappresentano ancora, soppure con molte rughe di vecchiaia, quello che il Gershwin può resistere al gusto odierno. Il musicista americano sfornava facilmente idee, e non andava troppo per il sottile nel raccogliere. Perciò la forma rapsodica e quella del poema sinfonico gli erano congeniali.

La pianista Adriana Brugnolini, che s'è fatta portatrice in Italia del tenue verbo gershwiniano, ha sprecato tutto quel che poteva dallo strumento, mantenendosi però nei confini d'una certa scolastica pedanteria. A sua volta il direttore Ezra Rachlin s'è sforzato di trascinare l'orchestra in un poco credibile entusiasmo interpretativo. Da sottolineare l'apporto d

Il vice-Capello al centro delle polemiche prima di Sofia

TROPPE CHIACCHIERE PER "BOBO„ GORI

Espressione corrucciata per Gori. A Sofia tornerà il sorriso? Speriamo proprio

"Sono sereno, ma le critiche disturbano„

E' cominciato il « count down » all'appuntamento di Sofia: fra cinque giorni la Juventus esordisce in Coppa dei Campioni contro l'« armata » del Cska. Domani sera a Varese i bianconeri sosterranno l'ultimo collaudo in partita prima della decisiva trasferta in Bulgaria. Anche se Parola non l'ha ancora comunicata ufficialmente, la formazione per Sofia è senza misteri: il trainer, dopo aver « spiato » il Cska, ha rinunciato ad adottare la formula del « doppio stopper » perché Pritargov è un contravanti mobile e la seconda punta, Yontchev, è un piccoletto dribblomane, tutto scatti. Morini, che in questo periodo è più in forma di Spinosi, se la vedrà con Pritargov mentre Gentile seguirà Yontchev. Tardelli, che debutta in Coppa dei Campioni saltar prima di aver disputato una sola partita in serie A, seguirà il « tornante ».

L'amichevole con il Varese servirà anche come tappa di rodaggio per Capello che dovrebbe disputare l'intera ripresa. Capello continua a migliorare ma a Sofia non ci sarà: c'è la speranza che possa essere pronto per il « retournmatch » del 1° ottobre dopo aver sostenuto altre due prove sulla distanza dei novanta minuti: a S. Benedetto del Tronto ed Ancona. A Sofia sarà Bobo Gori, regista improvvisato, a dover tessere i fili del gioco in un centrocampo che dovrà sostenerlo e che sarà composto da Causio « finta ala », Cuccureddu e Furino. E' un mese abbondante che l'ex cagliaritano viene addestrato all'ingrato compito di sostituire il « playmaker » titolare in fase di recupero fisico-atletica dopo il serio infortunio riportato a Mosca. Ne è nato un « caso » con sfumature grottesche: anziché trovare comprensione per gli sforzi che ha compiuto ad interpretare, con caratteristiche tecnico-tattiche diverse da quelle di Capello, un ruolo non suo, Gori ha ricevuto delle critiche tanto severe quanto ingiustificate. Che i panni di Capello gli vadano stretti è lapalissiano: la Juventus lo ha acquistato per sfruttarlo nei tre ruoli (mezza punta, rifinitore e punta) in cui si esprime al massimo, poi gli ha chiesto, per motivi contingenti, di adattarsi a fare la controfigura di Capello. Gori non è e non sarà mai un regista, ma nel valutare le sue prestazioni, buone o cattive che siano, non lo si può confrontare ogni volta con Capello. In questo periodo si parla più di Gori che della Juventus.

« Mi meraviglia di essere tanto "chiacchierato" — dice Gori —: è chiaro che se la gente pensa al Gori guizzante del Cagliari, attualmente non lo può vedere, sia perché non sono al cento per cento della condizione atletica ed ho svolto una durissima preparazione sul fondo più che sullo scatto, sia perché vengo utilizzato nei compiti inediti. Non posso produrre certi spunti individuali e poi rientrare per coprire e costruire gioco. Gori non può essere Capello nelle vesti di centromediano metodista, come Capello non può essere Gori come punta o mezza punta: in questo non ci piove. La società, l'allenatore, mi hanno chiesto di trasformarmi in mezz'ala di regia atipica per tentare di limitare i danni provocati dall'assenza di Capello che, nel suo ruolo, è inimitabile al punto che è ormai una pedina-base della nazionale. Per interpretare la parte di Capello ci vuole una mentalità diversa ed una preparazione atletica specifica ».

— Effettivamente c'è una ottica particolare nel giudicare le sue prestazioni: si pretende che lei faccia miracoli e si è più severi. Si aspettava una cosa simile al suo arrivo a Torino?

« Io sono sereno, cerco sempre di esserlo — replica Bobo —. *Mi ha disturbato soltanto il fatto di sentirmi costantemente un "osservato speciale" dalla critica. Se gioco male è giusto che lo si sottolinei ma non facendo sempre pesare che si avverte l'assenza di Capello. Personalmente sono contento di come ho giocato sinora. Ho dato più di quanto pensassi. Credo, anzi, di aver disputato il miglior pre-campionato della carriera. Nel Cagliari, in Coppa Italia, non riuscivo a giocar bene anche perché sono piuttosto lento ad entrare in condizione: quest'anno, sotto le cure di Parola, ho già una tenuta di novanta minuti. Non mi era mai successo prima. Mercoledì prossimo, a Sofia, farò del mio meglio per contribuire ad un risultato utile della Juventus. La volontà non mi manca e la collaborazione dei compagni c'è ».*

— La ritiene un'impresa possibile?

« Non conosco direttamente il calcio bulgaro né il Cska. Per quanto ne so, è una partita insidiosa poiché i nostri avversari corrono di più avendo nelle gambe il "tagliando di rodaggio" più importante che offerta dal campionato. In compenso il loro livello tecnico è inferiore nettamente a quello della Juventus e questo è un punto di vantaggio in nostro favore ».

— Sulla scorta delle sue precedenti esperienze internazionali di Coppa, se la Juventus riuscirà a superare il primo turno, potrà sperare a conquistare il titolo europeo?

« Questa, per me, è la quarta Coppa dei Campioni. Due le avevo vissute, non come protagonista, con l'Inter, che si era laureata campione d'Europa. Giocai una partita in entrambi i tornei e diedi il mio modesto contributo. L'ultima e, al tempo stesso, la più sfortunata esperienza risale a cinque anni fa, con il Cagliari. Superammo il primo turno, con i francesi del St-Etienne, ma perdemmo Riva, per l'incidente di Vienna in Nazionale, e l'Atletico Madrid, da noi battuto all'andata, ci eliminò nella seconda partita. Quella che sta per incominciare è la più importante. Spero proprio di riuscirla perché la Juventus ha i mezzi, con un po' di fortuna, per dare la scalata al titolo continentale ».

Bruno Bernardi

Verdetto amaro per l'Alessandria: Serie C

I SOGNI RESTANO NEL CASSETTO

Il ricorso alla Caf difficilmente muterà la decisione presa dalla commissione disciplinare

CORRISPONDENTE

Milano, 12 settembre.

Verdetto negativo dunque per l'Alessandria che può continuare a sperare comunque nella Caf. Ieri in Lega a Milano i giudici della Disciplinare non sono stati molto teneri nei confronti dell'accusa, rappresentata dalla parte in causa cioè l'Alessandria, dimostrando al contrario molta benevolenza per il Brindisi e meglio ancora per Paolo Mazza, presidente della Spal e autentica istituzione del calcio. Mazza, dopo il verdetto, è stato il primo ad annunciare il ricorso alla Caf in quanto vuole un'assoluzione con formula piena e non per insufficienza di prove, come si è espressa la Commissione disciplinare nei confronti dei due esponenti del Brindisi (il presidente Fanuzzi e il giocatore Vecchi) e del presidente della Spal.

Paolo Sacco, che aveva avuto parole di fiducia nei confronti degli inquirenti (« Ho fede nella giustizia — ci aveva detto — e nella Disciplinare ») quando ha conosciuto l'esito del verdetto probabilmente non doveva essere altrettanto convinto delle sue parole. Lo stesso avvocato Mazza, che rappresentava l'Alessandria e che è stato protagonista di cento battaglie nei cast di illecito sportivo, non era molto convinto dell'iter giudiziario. « La prassi adottata in questa circostanza — ha commentato — è inedita... ». Non ha voluto aggiungere quello che pensava e cioè che i giudici, a cominciare dallo stesso pubblico ministero Mario Carrabba dovevano avere già un loro preciso giudizio.

Le titubanze del principale accusatore, l'ex direttore sportivo del Brindisi, Maurizio Refini, devono averli convinti del tutto: soprattutto il confronto con l'ex mediatore Maranini un pisano attualmente al servizio del Genoa come osservatore, ha tolto loro gli ultimi dubbi, ammesso che ne avessero ancora. Refini, minacciato ripetutamente di morte negli ultimi giorni, ha ammesso di avere fatto al Maranini una telefonata molto compromettente: « Io e Sacco — gli ha detto — abbiamo fatto un grosso errore a non sistemarti... ».

Sistemare in questo caso non vuole dire corrompere, comunque ha un significato molto preciso. Refini ha ammesso fra i denti di avere parlato a Maranini non potendolo smentire in quanto temeva che il pisano avesse registrato il colloquio. Refini non sapeva probabilmente che una registrazione è illegale per cui presentandola Maranini avrebbe passato dei guai.

A questo punto la situazione per l'Alessandria è seriamente compromessa. Appare difficile se non proprio impossibile che in seconda istanza la Caf possa accogliere l'appello della società piemontese e cambiare giudizio rispetto alla Disciplinare. Certo non sarebbe la prima volta che questo avviene ma considerato quanto è avvenuto ieri in Lega appare facile pronosticare che toccherà al Brindisi giocare in serie B mentre l'Alessandria dovrà accontentarsi del torneo semiprofessionistì.

Domenica intanto i prigi salteranno il loro turno di campionato: dovevano giocare con il Sant'Angelo Lodigiano e salvo imprevisti saranno di scena a Parma in amichevole. Anche i « crociati » nonché lo Spezia e il Pro Vasto dovranno attendere un'altra settimana prima di poterci lanciare nella grande avventura di serie C.

Giorgio Gandolfi

BOCCE - Una "grande„ (un po') delusa

Lancia, annata "o. k.„ ma con tanti rimpianti

La squadra del G.S. Lancia: da sinistra, Barocco, Mascocco, Bruzzone, il c.t. Murtas, Aghem, Tamagno e Caudera

Sembrerà strano ma è proprio così: nell'anno in cui più hanno vinto, i bocciati della Lancia (Caudera, Aghem, Barocco, Bruzzone, Mascocco, Tamagno) hanno anche i maggiori rimpianti per quello che avrebbero potuto fare e non hanno fatto. Ci spieghiamo: la squadra torinese ha colto da gennaio ad oggi ben 8 successi in Italia e all'estero, 6 secondi posti, 2 piazzamenti nei « quarti » o 2 negli « ottavi », ma ha clamorosamente fallito l'obiettivo più prestigioso, il «Trofeo Martini».

Le quattro sconfitte di Pinerolo pesano infatti enormemente sulla classifica degli uomini di Pasquarelli e Murtas. L'unica delle colpe cervirebbe a poco, semmai ci sembra più logico e produttivo impostare un discorso sereno e critico con qualcuno dei giocatori: ci rivolgiamo ad Arrigo Caudera.

« Piuma bianca » per gli amici (per il candore dei suoi capelli) ha 41 anni, alterna il suo lavoro (è titolare col fratello Carlo, anche lui « patito » delle bocce, di un'industria meccanica che tra le altre produzioni ha anche quella delle bocce) alla passione per il gioco delle bocce.

In passato si è fatto più volte il suo nome abbinandolo al francese Cheviet che aveva fatto venire in Italia, assunto alle sue dipendenze o inserito nella Rivoderese, la squadra per la quale anch'egli parteggiava. La partenza del francese, a causa dei noti diverbi sui giocatori stranieri, ha portato Caudera al « divorzio » dalla Rivoderese ed al suo « passaggio » nelle file della Lancia.

Della sua nuova società (« ...se non ci fosse stato il suo intervento finanziario — ha detto più volte il comm. Pasquarelli del G. S. Lancia — noi da soli non avremmo sostenuto le spese della squadra di "A" ») è entusiasta. *« Mi piace molto giocare — ha detto Caudera — e nella Lancia ho trovato un ambiente ideale nel mi sacrifico volentieri e non ho difficoltà a cedere il posto a un compagno di squadra, perché non è nel mio carattere far "posare" la mia posizione nella società. Ho solo un grande rammarico che guasta la "festa" della Lancia nel '75: quando a Pinerolo mi è stato riferito che Barocco non si sentiva troppo bene ho interpretato la cosa come se volessero favorire la mia entrata in squadra e non ho accettato costringendo così i miei compagni a gareggiare in ruoli diversi dall'abituale. Purtroppo poi la cosa sono andata realmente male e sinceramente sono dispiaciuto, perché forse avrei potuto dare il mio contributo ».*

Caudera ha già un « curriculum » di prim'ordine e quest'anno vi ha aggiunto, partecipando a nove gare, 6 primi premi, 2 secondi posti e un piazzamento nei « quarti ».

Dei suoi compagni di squadra non vuol parlare, definendoli tutti ottimi giocatori; fa solo un'eccezione per il giovane Tamagno « una riserva di lusso, che non ha eguali se inserito nei giusti ruoli ». E Caudera così conclude: « Arrivederci al prossimo anno e vi garantisco che parecchie volte i giornali si occuperanno di noi ».

Guido Tolazzi

CALCIO - CALENDARI

Sarti partecipa alla discussione

Il ministro questa mattina in Lega

Milano, 12 settembre.

E' iniziata stamane in Lega il dibattito fra i presidenti della serie A e B sul varo dei calendari. Oramai il tempo si è ridotto al minimo: il 28 settembre devono scendere in campo i cadetti, il 5 ottobre i « big » della serie A. Le società devono organizzare le trasferte, prenotare aerei e alberghi. I club italiani sono consapevoli di questa necessità ma prima di varare i calendari vogliono discutere la situazione, vogliono conoscere dal presidente della Lega Carraro, sino a che punto il governo ha risposto alle giuste richieste di un'intera categoria.

Carraro ha ricevuto molte promesse, ma per ora non c'è niente di sicuro: questa mattina comunque il ministro del Turismo e dello Sport, Adolfo Sarti, è arrivato in Lega per partecipare personalmente alla discussione assicurando il suo interessamento per il varo della nuova legge sull'imposta-spettacoli che prevede la riduzione delle aliquote a condizione che il 40 per cento dei posti sia messo in vendita a prezzi popolari.

La maggioranza dei presidenti, a questo punto, non intende accontentarsi delle promesse: è possibile che vengano estratte soltanto le due giornate iniziali della serie A, in modo da continuare a « sabotare » il Totocalcio.

g..gand.

Jacques Cousteau: quando l'esplorazione scientifica diventa racconto

GLI OCEANI: ALLA SCOPERTA DEL PIANETA ACQUA ATTRAVERSO IMMAGINI SPETTACOLARI E INFORMAZIONI DI GRANDE VALORE SCIENTIFICO.
UNA SCOPERTA AVVINCENTE COME UN RACCONTO PERCHÉ NARRATA CON L'ENTUSIASMO DI UN ESPLORATORE E CON LA PRECISIONE E LA CHIAREZZA DI UNO SCIENZIATO.
SOLO IL *COMANDANTE COUSTEAU*, CON LA SUA ESPERIENZA, POTEVA PRESENTARE UN'ESPLORAZIONE SCIENTIFICA COME UN RACCONTO APPASSIONANTE E UTILE ALLA CONOSCENZA DI TUTTI I MARI.

di OCEANI

ALLA SCOPERTA DEL PIANETA ACQUA CON JACQUES COUSTEAU

AL PREZZO SPECIALE DI 500 LIRE

PER 2 FASCICOLO LA COPERTA E LA SOVRACOPERTA PER RILEGARE IL 1° VOLUME

10 VOLUMI

OGNI SETTIMANA IN EDICOLA UN FASCICOLO

ALCUNI DEGLI ARGOMENTI: L'ORIGINE DEGLI OCEANI - VITA NEL MARE - L'UOMO E IL MARE - LA PESCA - LA NAVIGAZIONE - ECOLOGIA MARINA - OCEANOGRAFIA - BIOLOGIA MARINA - VITA E ABITUDINI DEGLI ANIMALI MARINI - SCOPERTE, AVVENTURE SUB - ECC...

OGNI VOLUME, ILLUSTRATO, PRESENTA UN ARGOMENTO IN MODO MONOGRAFICO

FRATELLI FABBRI EDITORI

A Casale laurea per un campione dell'auto

Giovani in crescita

La giovani leve premono per emergere e, fra questi, ci sono molti torinesi. Una coppia di ragazzi in gamba, che domenica parteciperà al Trofeo dell'Avvenire a Imola, è quella composta da Marco Rocca, 21 anni, studente in economia, e da Mauro Tricerri, 23 anni, universitario di legge. Rocca ha vinto con la Simca Rallye 2 la classe 1300 nella 500 Miglia di Monza, prima prova italiana del Trofeo, ed ora ritenta nella 500 Chilometri, in cui si cimenteranno, con vetture di cilindrata maggiore, « big » come Merzario e Fittipaldi. La Simca dei due giovanotti, preparata ad Orbassano da Cavaglia (che ha tirato fuori dal motore un centinaio di CV), ha i soliti « sponsors » in una ditta di jeans (Mistral), in una di volanti (Ranieri) e in una Casa di guarnizioni (Kleber): anche nei settori dell'automobilismo minore si opera e regnano come nel mondo della Formula 1.

Volata finale a quattro in F 3

Gianfranco Brancatelli, Luciano Pavesi, Alessandro Pesenti-Rossi e Fernando Spreafico sono i pretendenti al titolo di campione italiano di Formula 3 ma soltanto domenica prossima, a Casale Monferrato, si conoscerà il nome del vincitore. Brancatelli, Pesenti-Rossi, Pavesi e Spreafico disputeranno la volata finale sull'autodromo casalese: i primi due sono entrambi a quota 32 punti, 27 ne ha Pavesi e 26 Spreafico dopo sette prove ed inizia ora, ad eccezione di Pavesi che ha quattro risultati validi, il gioco degli scarti, visto che, per la classifica finale, si potranno conteggiare soltanto i cinque migliori punteggi.

Brancatelli ha al suo attivo due vittorie conseguite a Vallelunga e al Mugello, così come Pesenti-Rossi (Varano e Monza) e Pavesi (Casale e Magione) mentre Spreafico ha conquistato una vittoria a Monza. Sarà, dunque, la corsa di domenica a decidere l'assegnazione del titolo tricolore.

Brancatelli, torinese d'origine e romano d'adozione dovrà difendersi dall'attacco che gli portiamo i tre lombardi. Gianfranco è il più giovane del quartetto, ha solo venticinque anni ed è studente in ingegneria meccanica. In breve tempo — ha iniziato a correre da soli due anni debuttando in Formula Italia — si è fatto un discreto bagaglio d'esperienza ed i risultati lo dimostrano: si è piazzato sesto il primo anno, ha vinto nel '74 ed è più leader della classifica in questa prima stagione di F. 3.

Gian dell'Erba

MOTO — Il motoclub Bergamonti di Novi Ligure, in collaborazione con gli amici del costituendo Motoclub di Orsara organizza per domenica alle ore 15,30 nel campo sportivo in località Garino di Orsara, una gimkana di campionato provinciale per moto, ciclomotori e scooter denominata « Primo gran Premio Motoclub di Orsara ».

TORNEO « GAZZETTA » — Risultati della partita disputata ieri sera: Ginobre-Brunetti 13-10; Grappi-E. Sotto 13-9; Go-Zanino 13-8; Barocco-Degnoli 13-3; Gianoglio-Criffa 13-7; Gavarino-Carutti 13-8; Schianto-Perno 13-1; Garola-Carnevale 13-0; Fontana-Ferrerio 13-12; Canolo-Parenti 13-5; Mariel-Bianco 13-3.

I granata dopo la bella prestazione azzurra

NON UBRIACHI DI NAZIONALE

Per il Novara

Radice vuole il gioco

Non si sono ubriacati d'azzurro. Non Pecci, certamente, il più osannato dalla critica (« Meglio non dar troppo retta agli elogi, al primo sbaglio si dimentica tutto »), non Zaccarelli (« Per me questa convocazione è una cosa troppo importante per sciuparla montandomi la testa ») non certo il duo dei « gemelli del gol », ormai abituatissimo a queste cose e, buon ultimo, non il Castellini che è l'esempio vivente della tranquillità (« Casomai, quello fatto di aver giocato in nazionale dovrebbe darci una carica maggiore per il nostro lavoro al Torino »).

E' importante, perché non c'è niente di peggio che il sentirsi arrivati, in particolare dopo un allenamento contro una squadra non certo irresistibile come il Basilea. Nonostante il gran rumore che ha fatto la convocazione chiamata in Nazionale (avvenimento di portata storica per il Torino: non succedeva dai tempi della grande squadra caduta a Superga) tutti i granata hanno tenuto i piedi saldamente piantati per terra. Per la società è una grossa soddisfazione: si fa notare che Pulici e Zaccarelli sono un autentico « prodotto » granata e che Graziani e Pecci sono il frutto di una validissima politica di acquisti, mentre per Castellini (soffiato a suo tempo ad una Lazio che teneva molto al giocatore) il discorso è altrettanto valido.

Adesso, però, accantonata provvisoriamente la maglia azzurra, bisogna pensare alla partita contro il Novara, decisiva per la Coppa Italia. Un traguardo che è molto importante per il Torino, ma che dev'essere inseguito in un certo modo, nell'interpretazione di Gigi Radice: « Il risultato è importante, d'accordo, ma noi vogliamo arrivarci attraverso il gioco. Questa è la cosa che soprattutto conta, anche in proiezione futura ».

Radice, insomma, non si fossa alla qualificazione, vuole un Torino valido soprattutto per il campionato. Contro il Novara quindi — se le indicazioni azzurre sono valide e non c'è motivo per dubitarne — si vedrà un Torino animato da una notevole determinazione ed in grado di fornire un gioco già piuttosto valido. Con della grinta in campo che ha conservato intatta l'umiltà necessaria. Nessun ubriaco di gloria, insomma.

b. br.

I granata in allenamento. La nazionale è lontana, adesso c'è il Torino. E soprattutto c'è il Novara e la Coppa Italia

Festa di nozze a Mathi, che ieri ha ospitato i granata con tanto di banda musicale, inaugurazione del nuovo campo « Giacomo Basso », taglio del nastro, tutte le componenti insomma, sul soggetto calcistico, di una comica folkloristica. Gli si aspettava un pomeriggio sportivo ed il Torino ha risposto degnamente giocando per divertire e divertirsi. Non altrettanto generoso il tempo: una pioggia fastidiosa infatti ha sciupato in parte l'incontro, ma è riuscita ad offuscare solo parzialmente la bella giornata di festa. Sette ne hanno messe a segno i granata. Segnano un po' tutti, ed in particolare Garritano che è andato in gol tre volte.

« La squadra — dice il tecnico — è in buona salute, ben fiduciosa. Adesso in Coppa Italia dobbiamo fare la nostra parte e sperare magari nell'aiuto di qualche altra squadra del girone ».

Ai sette gol di Mathi Gigi Radice non vuole dare importanza. Gli avversari del Torino infatti, per quanto bravi, sono pur sempre una squadra di prima categoria. Ottimi nel loro complesso ed in alcune individualità, ma non certamente in grado di impegnare un Torino, per quanto rappezzato di riserve. Giusto non gloriarsi della facile vittoria, ma, in vista della partita di domenica contro il Novara, il pomeriggio di ieri è stato perlomeno sintomatico dell'ottima salute della squadra e dello spirito ottimistico dei giocatori. Per segnare sette reti, in ogni caso, occorre giocare serenamente. Altrimenti la superiorità tecnica non riesce a trovare un riscontro pratico sul campo.

Sulla formazione di domenica al Comunale Radice non si è ancora voluto pronunciare. Ieri l'allenatore ha accontentato i tifosi di Mathi mandando in campo anche quei nazionali che il giorno prima a Firenze non avevano giocato i due tempi. Pulici è rimasto sul terreno di gioco per più di un'ora. Zaccarelli ha giocato un tempo. Anche Mozzini, che mercoledì aveva indossato la maglia dell'« Under 23 », è stato in campo per 45'. Lo spettacolo, insomma, con i vari Castellini, Lombardo, Santin e Claudio Sala, non è mancato.

Rimangono i dubbi per domenica. A Mathi erano tutti presenti, meno Patrizio Sala che si unisce oggi alla squadra e che comunque come laterale ormai è intoccabile. Dunque per farsi spazio nell'incontro di Coppa Italia dovrà saltare un difensore. Le ipotesi sono differenti, ma la unica cosa smentita » da Radice riguarda l'esclusione di Lombardo e l'arretramento di Salvadori dalla mediana alla linea dei terzini. Un'ipotesi che sostituisce anche l'unico dubbio — salvo sorprese dell'ultima ora — sulla formazione anti novarese. Gli undici dovrebbero essere: Castellini; Gorin, Salvadori; Patrizio Sala, Mozzini, Santin; Graziani, Pecci, Claudio Sala, Zaccarelli, Pulici.

Saranno dunque di scena anche Pecci e Graziani che ieri non sono apparsi nell'amichevole neppure per un minuto avendo disputato il giorno prima entrambi i tempi con la Nazionale. I tifosi di Mathi comunque non sono stati avari di applausi neppure con loro distribuendone un po' in cambio, un po' ai bordi per i due nazionali in borghese e per Radice.

GRANATA ALLA TV

"Polonia che paura,,

La squadra del giorno è dunque la Polonia. Si avvicina a grandi passi il momento fatidico in cui saremo noi ad affrontare i micidiali polacchi nell'incontro di Coppa Europa il 26 ottobre. Tre nazionali granata hanno osservato per televisione i nostri prossimi avversari e si sono fatti un'idea abbastanza precisa di quello che ci aspetta.

Graziani è categorico: «In questo momento ci sono nettamente superiori. Sono i veri maestri del calcio totale, quello "lanciato" dagli olandesi. Contro gente come Lato, Deyna e Gadocha bisogna mettersi il cuore in pace in pazienza ».

Meno pessimista del compagno è Pulici. Per « Pupi » è tutta questione di tranquillità: « Qui da noi — spiega — non si può lavorare in pace, sono tutti pronti a sbranarti al minimo errore. La loro superiorità è solo momentanea. Non sanno giocare meglio di noi in assoluto. Secondo me in campo, però, senza l'assillo del risultato e magari in casa, è un grosso vantaggio.

Anche il neo granata e azzurro Pecci è pessimista: « Penso — dice — che in Polonia non ce la faremo, anche se la speranza è l'ultima a morire. Avete visto come si smarcano, come giocano la palla? In Italia una volta che ci siamo liberati della palla siamo tranquilli, quello che farà il nostro compagno in quel momento non ci interessa più ».

PERSONALE DEL CAMPIONE

Le galassie (e le donne) di Berruti

Nei suoi dipinti ignora il pallone per ricercare altri mondi ideali

Mondovì, 12 settembre.

Massimo Berruti, campione in carica di pallone elastico, è sì un artista di valore, un pittore d'avanguardia che riesce a creare nei suoi dipinti una felice sintesi di astrazione e realtà figurativa. Il campione-artista di Cuneili che da alcuni anni contende a Felice Bertola la supremazia in questo sport, non ama però ispirarsi al gioco che lo ha reso famoso, né alla folla plaudente, soprattutto di ceppo contadino che affolla gli sferisteri. Un mondo che ispirò poeti come Leopardi, scrittori come De Amicis, Pavese, Fenoglio, Monti, pittori come Pinot, Gallizio ed altri.

Da domenica scorsa, il salone comunale delle conferenze di Mondovì ospita una personale di Berruti, ma il visitatore che all'ingresso incontra un grande « poster » del campione nello sforzo di colpire il pallone, cercherà invano fra le quasi 40 opere esposte un quadro che affronti il tema del gioco di cui Massimo è da due anni « tricolore ». Rifiuta la sua? Desiderio di non contaminare lo duo attività della sua vita e di non influenzare gli spettatori?

Berruti, che ricambierà l'ospitalità giocando lunedì prossimo allo sferisterio di Vicoforte una partita contro Corino-Muratore, con incasso a favore del costruendo parco-zoo di Mondovì, esce in questa sconcertante spiegazione: « La mia attività sportiva è solo un "hobby". In pittura è invece la mia vera attività, anche se i più credono il contrario ». Infatti, è soprattutto il pallone che da aprile a novembre tiene impegnato l'asso di Cuneili quasi ogni giorno e all'estero anche alla sera, procurandogli introiti ben retribuiti.

Massimo aggiunge: « Quando gioco sono concentrato al massimo, non vedo nessuno se non l'avversario e la palla. Non vado quasi mai ad assistere alle partite. Non sarebbe onesto ispirarmi ad un gioco che praticamente non vedo anche se pratico ».

Massimo Berruti nato sulla collina astigiana da famiglia di « battitori » e « spalle » (hanno giocato un po' tutti) ha studiato disegno a Cuneo e si è diplomato all'accademia di belle arti di Torino. Partecipa a mostre dal 1968. Influenzato inizialmente dalla « pop art », affronta da tre anni i temi delle conquiste della scienza e della tecnica. La sua pittura è popolata di galassie e di simbologie astrali, ispirate al mondo delle stelle e agli spazi interplanetari. Con esse è però sempre accoppiata la figura umana, soprattutto femminile. Il suo viaggio immaginario nel mondo celeste, costellato di ricordi, sogni, visioni, riflette il sforzo di ricerca del trascendente, o non l'accostamento delle splendide figure femminili. Berruti esalta il processo di emancipazione della donna che si dibatte contro a simbolo del progresso della società.

Singolare la tecnica (oltre gli smalti e i lavori della riproduzione « fotografica » di situazioni ed ambienti, fatta con i colori e le vernici tipografiche (disegni autentici, non riproduzioni, giura l'artista) è quella già nota corrente dei « collages » di tele sovrapposte. La mostra è aperta fino al 18 settembre.

Nino Manera

Dilemma nel tamburello

Campionato e "Duja d'or,,

Campionato e « Duja d'or » per gli appassionati di tamburello. Ma per i piemontesi è soprattutto « Duja d'or », un torneo che si sta rivelando più equilibrato ed incerto del previsto. Infatti il campionato italiano parla ormai vincente per quanto concerne il gioco; monotono per quanto riguarda la direzione federale. E ai piemontesi, un po' per merito altrui, un po' per demerito proprio, restano solo le briciole.

Domenica (iniziando le partite alle 13,30), si gioca a San Floriano, San Massimo e Cremolino. Le squadre di casa partono favorite dal pronostico. I campioni del Lonardi San Floriano, ormai tranquilli per qual che riguarda il titolo (5 punti di vantaggio da difendere in 4 partite), ricaveranno la visita dell'Enal Ovada.

A San Massimo, contro il Saluzzo, andrà il Lavezza Murisengo, che un mese fa riuscì a sconfiggerlo. Il Cremolino invece avrà la visita del Bussolengo e se vuole tentare di finire il campionato al secondo posto deve vincere a tutti i costi. Questo il tempo tricolore.

La « Duja » artigiana (girone A) prevede invece Montechiaro-Roveredo, Bassignana-Casale e Figliole-Bozzolenghe. Da non perdere soprattutto l'incontro di Bassignana che potrebbe anche costituire una trappola per un Casale che di questi tempi non è certamente squadra infallibile. Tra le due formazioni c'è un po' di ruggine, non a livello dirigenziale, ma soprattutto a livello delle tifoserie locali. Quelli di Bassignana infatti non hanno ancora perdonato a Capasso e Montrasio la « scherzata » giocata alle loro squadre quest'or sono. Gli ex di fronti sul campo stasera dirimono sono sempre assai accesi. Per Chiesa e compagni sarebbe una bella soddisfazione riuscire a prendersi la rivincita sui loro ex-amici. Soddisfazione che naturalmente il quintetto di Casale fa di tutto per non concedere loro.

Probabilmente sarà proprio Bassignana-Casale la partita ad ottenere i maggiori incassi della domenica, almeno nell'area piemontese. Inutile negare che il tamburello sta attraversando un momento di stasi, coincidente anche con un andamento del campionato italiano che non invita certo ad affollare gli sferisteri. Solo in Cremolino-San Floriano si è visto il tutto esaurito (e l'incontro valeva effettivamente la pena di essere visto, sia sotto il profilo spettacolare, che sotto il profilo agonistico). Poi però il San Floriano è divenuto virtualmente campione italiano ed i tifosi hanno incominciato a disertare i campi. Né la « Duja d'or », almeno per ora, sembra in grado di costituire un valido contributo al campionato. Occorrerà trovare soluzioni nuove: magari il girone unico (previsto dal 1977) che potrebbe dare una dimensione nuova a questo sport.

Marco Sannazzaro

Il giro della Valle d'Aosta verso il finale

La decisione sulle montagne

I colli Joux e San Pantaleon arbitri della corsa che chiude domenica

NOSTRO SERVIZIO

St. Vincent, 12 settembre.

Dopo lo sconfinamento in Piemonte — con acqua a catinelle per tutti, girini ed accompagnatori — e le serate ai tavoli di gioco, il Giro della Valle d'Aosta si congeda a Cogne (metri 1534), verificando la forma degli scalatori prima della arrampicate di domani e domenica sui colli di Joux e San Pantaleon, decisive agli effetti della classifica finale. L'ex azzurro Pezzisi il può giocare la maglia, inseguito con'è a pochi secondi da Prada, Perna e soprattutto l'asciutto grimpeur di Romagna, Aldo Vanni.

Ci si può anche ritrovare fra i piedi il canguro volante Gerrj Clively, un tipo taciturno ma che medita vendetta. Un suo connazionale Mike Spokes, che difende i colori della società ciclistica Cuneo, è arrivato ieri quarto alle Terme di Saint-Vincent, a 11" dal vincitore Corti, ribaltando così gli stranieri il Giro della Valle (i biondi svedesi sono ancora in gara) possono dire la loro.

Claudio Corti della Ita si è preso la grossa soddisfazione di piantare tutti in asso a 101 chilometri dal traguardo di Saint-Vincent per arrivare solitario. E' un ragazzo portafortuna per il ventenne così perito industriale, al secondo anno di dilettantismo, dopo le precedenti affermazioni all'Internazionale di Poggiridenti e il secondo posto ad una premondiale.

Chi invece il Giro lo seguirà solo dai giornali è l'azzurro Vittorio Algeri, vittima assieme al compagno Rocchia di una grave caduta giù dalla Mongiovetta. Algeri ha riportato la frattura dell'avambraccio, la prognosi è di 40 giorni. Rocchia, con una spalla fratturata, gli farà compagnia nell'ospedale di Ivrea: il ragazzo sognava di passare professionista con la Fursi e quindi voleva fare un buon Giro. Altro probabile neoprofessionista è l'umiliato Gialdini della Mobilgirl, anche da classifica ed ancora fra i favoriti).

Giovanni Binda

CLASSIFICA GENERALE: 1. Perini 11 h 85'07"; 2. Prada a 15"; 3. Perna a 28"; 4. Vanti a 31"; 5. Clively a 1'21".

SPORT FLASH

OVADA — A cura del circolo Filippo Turati di Ovada domenica mattina alle ore 9 avrà luogo la « Passeggiata ciclistica ovadese » per il trofeo Città di Ovada, di km 18,5. Al pomeriggio alle ore 15, la cronoscalata di Ovada-frazione Costa di Ovada, di km 2, per la quale è in palio il trofeo « Pasticceria fratelli Priano ».

BASKET — Questa mattina la nuova squadra della Chinamartini (ex Saclà) è stata presentata alla stampa e Passalone. Presenti tutti i giocatori della « rosa » accompagnati dal nuovo trainer Augusto Giomo.

NOVI — La Novese disputa domenica al « Comunale », alle ore 17, l'ultima partita amichevole prima dell'inizio del campionato ospitando il Pro Sesto.

CARARAVAN DE REU

Vendita roulotte - tende
Importatore per l'Italia
"DE REU: 40 anni di esperienza" - Corso Trieste 98 - MONCALIERI - Telef. 640.062

Istituto
S. MASSIMO

PARIFICATO
PER RAGIONIERI E GEOMETRI

SEZIONE DIURNA E SERALE — *AGEVOLAZIONI AGLI STUDENTI LAVORATORI*
VALORE LEGALE STUDI ED ESAMI — Orario Segreteria: 8,30-12,30; 15-20

VIA SAN MASSIMO 21 bis - TELEFONO 830.446

ANDY CAPP

il fumetto di Reg Smythe

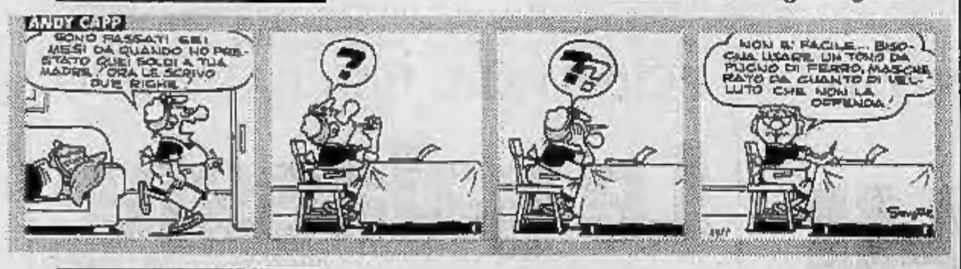

MAMMA

«Strip» di Mell

animal crackers

il mondo di Rog Bollen

IL FANTASMA ERRABONDO

l'agente di Sydney Jordan

QUELLE TRE — MISSIONE PROTOTIPO

le gemelline di Homero

DICK TRACY — E LO SCHELETRO

il detective di Chester Gould

ENIGMISTICA - SERA

SCACCHI

Soluzione del problema n. 1060: 1. g3 (min. 2. Tf4+).

Lo studio

N. 1061 (6+3)
M. Liberkin (Urss 1948)
Il Bianco muove e vince.

Quiz

Muove il Bianco. Come vince?

Soluzione del quiz scacchistico: Partita McKenzie-Mason, Parigi 1878. 1. Dh6+, Rxh6 2. Ch5+, Axf5 3. Cxf5+, Rh5 4. g4+, Rxg4 5. Txg3+, Rh5 6. Ac2 matto.

Ferruccio Pezzuto

DAMA

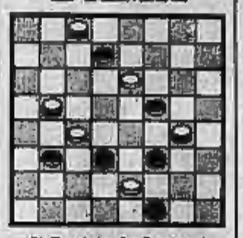

Il B, vince in 5 mosse.

Soluzione della dama: 13-9, 23-16; 9-5, 22-13; 5-10, 31-22; 10-12, 16-14; 2-18, B+.

Carlo Barbero

SOLUZIONE DEL CRUCIVERBA

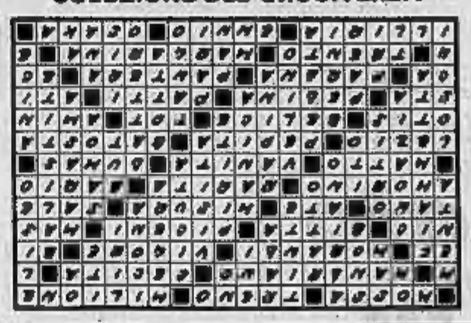

REBUS FOTOGRAFICO

(frase: 7-10-2-9)

ECCO IL CRUCIVERBA

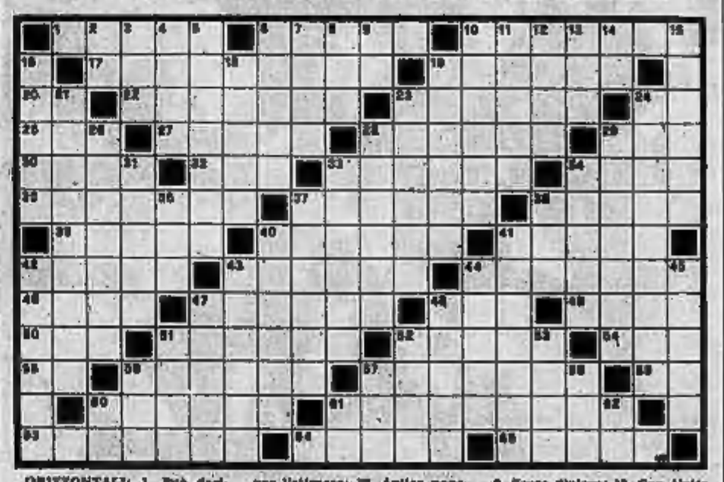

ORIZZONTALI: 1. Può decidere della partita; 6. Si ferma in stazione; 10. Raccoglie i viaggi di Marco Polo; 17. Vive tra le bestie; 18. Affisse Nicolò Tommaseo; 20. Don di cognito nell'alfabeto; 22. Gianni, contadino e attore; 23. Mamma ai vecchi; 24. Profitto che raddoppia; 25. Il nome di Carter; 27. Servo per l'attrazione; 28. Amico popolo italico; 29. Motoscafo armato; 30. Fiume dell'Emilia; 32. Dea inglese; 33. Ci insegna a non uccidere; 34. A volte si scambia per sanchero; 35. Fatto alate; 37. Impregnisce il cattolicismo; 38. Ha per simbolo «Ra»; 39. Il n.c. delle anacchirie; 40. Si perdona alle belle donne; 43. Onde Paolino e Arnaldo; 47. Alto da guerriero; 49. Può essere l'indizio di un finale sanguinoso; 44. Nella scandalo; 46. Marca di accenditori; 47. Fiume della Sicilia; 48. Cifra da proclamare; 49. Dittatore africano; 50. Questa, nel linguaggio corrente; 51. La mezza il dandalo; 53. Adelina, gloria della lirica; 54. Si nomina con Cibele; 55. In feudo alla spelonca; 56. Fiume dell'America del Sud; 57. Una delle centrale sensul; 58. Iniziali di Carnac; 60. Vi sorge il Castello del Buon Consiglio; 61. Sostituisce il bjero; 62. Antica regione europea; 64. Insigne poeta latino; 65. Grande città del Giappone.

VERTICALI: 1. Marca di autocarri; 2. Nome di americani; 4. Ha maniere affettate; 5. Il nome di Deneo; 6. Rioche quelle del pessimista; 7. Insenatura; 8. Si occupa di idrocarburi; 9. Secco dialogo; 10. Con Aiolo e Tisifone; 11. La dà da baciare il pope; 12. Altro nome del Garigliano; 13. Congedo per i fedeli; 14. Opera assistenziale; 15. Noto teatro della Capitale; 16. Verde dissetante; 19. Famoso quello d'Europa; 20. Trench l'assistenza di Socrate; 21. Arse il cuore del Boccaccio; 23. Si fa all'ora del tè; 24. Espisodio pericoloso di bacio; 26. Zanabria re è il centro maggiore; 28. Minerale ferroso; 29. Grave disordine fisico o morale; 31. Lo Jacopo foscoliano; 33. Divide Francia e Gran Bretagna; 34. Arcipelago polinesiano; 36. Insigne statista ripponese; 37. Furto a mano armata; 38. Ha, per Wilson; 40. Monte dell'Aquitania; 41. Frutto della palma; 42. Si dice di figuri poco tranquillizzanti; 43. Si mostra al pallone; 44. Un colpo alquanto vigoroso; 45. Aroma per caramelle; 47. Mara del nostro cinema; 48. Il ballo che ci ricorda Parigi; 51. Insigne musicista emiliano; 52. Numeri come quattro e otto; 53. Melodramma di Mascagni; 56. Il partito di La Malfa; 57. Un fisheseo Peter; 58. In cosi uguali; 60. Alle estremità del tennis; 61. Due consecutive nell'alfabeto; 62. Iniziali dello scrittore Marx.

L'OROSCOPO

di Raffaella Girardo

ARIETE (21 marzo - 20 aprile) Per la vostra professione vi verrà fatta un'offerta molto allettante. Prima di acconsentirvi accertate il parere delle persone care, valutate la situazione attuale ed accertatevi che il nuovo genere di lavoro sia consono al vostro carattere.

TORO (21 aprile - 21 maggio) Chi svolge un commercio in proprio e si trova in difficoltà economica cerchi di fare una breve campagna pubblicitaria per intensificare la clientela; il problema poi sarà di potersi mantenere e soddisfare.

GEMELLI (22 maggio - 21 giugno) A periodi sentite l'estrema necessità di essere liberi ed indipendenti ed il momento stesso che riuscite ad instaurare il nuovo rapporto sentite la mancanza della persona cara. Evitate queste prese di posizione perché potreste imbattervi anche in un'avventura sbagliata.

CANCRO (22 giugno - 22 luglio) Non criticate e giudicate una persona senza prima conoscerla perfettamente; né potete basarvi sull'opinione di altre persone. Dovete dar retta esclusivamente al vostro intuito e non va mai permesso mai.

LEONE (23 luglio - 22 agosto) Avete bisogno di un legame romantico, serio, che possa essere legalizzato: non perdete gli anni migliori in avventure senza domani, che possono darvi esclusivamente benessere momentaneo.

VERGINE (23 agosto - 22 sett.) Giornate positive, le ragazze in particolare dovranno fare uno sforzo per allontanare le attenzioni di un uomo maturo che cerca in loro l'avventura. Se siete dibattuti su lasciare o meno il vostro lavoro, vi consigliamo di non abbandonare la vecchia strada per la nuova se non siete più che certi di non perdervi.

BILANCIA (23 sett. - 22 ottobre) Una persona che precedentemente avevate giudicato male ed in modo affrettato vi si rivelerà invece un tipo in gamba e valido. Se precedentemente le avevate fatto del torto, cercate ora di riparare.

perosino
LETTINI - CARROZZINE
RETI - MATERASSI
Corso R. Taliedo 95

SCORPIONE (23 ottobre-22 nov.) Se vi viene offerto un discreto lavoro part-time, accettatelo specie se siete studenti, vi servirà come esercizio e riuscirete ad essere finanziariamente indipendenti. Chi soffre per amore, cerchi di essere meno chiuso e geloso di quelle sue sensazioni.

SAGITTARIO (23 nov. - 21 dic.) Chi si trova in difficoltà professionalmente e non riesce a portare a termine un lavoro importante, non abbia remore, bensì chieda con naturalezza aiuto alla persona cara che sarà ben felice di potervi rendere utile anche nelle più piccole cose.

CAPRICORNO (22 dic.-20 genn.) Non abusate di alcuni risparmi che a fatica avevate fruciti ed accumulato. Cercate assolutamente di conservarli per spese particolari che valgano i sacrifici.

CREUSITE. Si chiamava ghisa perolitarsia ma poiché si tratta di una ghisa perolitarsia fabbricata dal gruppo La Creusot per l'arte culinaria si chiamerà
CREUSITE
Chiedete pentolame in CREUSITE

ACQUARIO (21 genn. - 18 febbr.) Se improvvisamente verrà a mancarvi un valido collaboratore con il quale svolgevate in comune un certo tipo di lavoro, non drammatizzate, riuscirete a portarlo a termine da soli, approfittando anche della inattività.

PESCI (19 febbraio - 20 marzo) Ad alcuni si presenterà l'inconveniente di cambiare abitazione per cause esterne. Non preoccupatevi perché passerà ancora del tempo perché dobbiate lasciare la vostra casa. Tranquillizzatevi.

Soluzioni

Soluzione del rebus fotografico: C ali - F ornace - T ore - dio D - A lfeche.
CALIFFO CACCIATO-RE DI COALICHE.

Soluzione del rebus: F ra-DIC ani; (la) mora L a.
PREDICARE LA MO-RALE.

Le monete

Lo scudo dell'occupazione

Il 15 febbraio 1798 a pochi giorni di distanza dall'occupazione delle truppe francesi, a Roma sul Campidoglio viene proclamata la Repubblica Romana. Il Papa Pio VI è costretto dal Direttorio ad abbandonare la città e partire per Siena. La durata della Repubblica è però molto breve perché in seguito alla ritirata dei Francesi nel settembre del 1799, Roma viene presa dalle truppe partenopee di Ferdinando IV e restituita alla sovranità pontificia.

Nel periodo dell'occupazione francese accanto a una lunga serie di pezzi da due, uno e mezzo bolocco in rame fu coniato a Roma uno scudo in argento con al diritto la rappresentazione allegorica della Libertà nell'atto di reggere un fascio repubblicano e la pica sormontata dal pileo; intorno vi è la leggenda Repubblica Romana. Al rovescio in corona di quercia su due righe la scritta Scudo romano. La suddetta moneta, opera dell'incisore Mercandetti, è molto rara e sul mercato vale oggi 300.000 lire.

Giorgio Castignoni

IL REBUS

(Fr. 9, 2, 6)

VINOVO

In 16 nella Tris con tante preferenze a Rallo

Stasera sulla pista torinese - Inizio alle ore 20,45, la gara più attesa alle 22,35

Torino ospita stasera l'ultima Tris in «notturna» dell'anno. Sedici cavalli si presentano in pista e, anche se sono in molti ad indicare in Rallo il probabile vincitore, la gara sarà senza dubbio incerta.

Dei sedici cavalli in pista i soggetti che godono di molta attenzione sono, oltre a Rallo, Lady B Sharp e Fasciola, poi, di mezzi più avanti, Empoli, Quinderno, Tarchezio (più per la sua fama nelle Tris che per reale condizione al momento) ed al primo nastro Grip ed Aquitania. Degli altri qualche possibilità non del tutto marginale è concessa a Zugno.

Alla Tris fanno corona altre sei corse.

prima corsa ore 20,45
PREMIO CAPRICCIO - L. 943.000
m. 1640

1.	Chiesanuova (A. Fasolini)	4	3	4 24.4
2.	Betropia (A. D'Agostino)	5	5	1 21.0
3.	Di Stefano (Pedrazzani)	0	4	5 24.0
4.	Lisenco (Campini)	–	–	0 28.9
5.	Zorapiroc (Alessio)	debutta		
6.	La Thuile (Cleno)	0	0	0 23.7
7.	Albergian (L. Fasolini)	3	2	5 23.4

favoriti: Betropia-La Thuile

seconda corsa ore 21,10
PREMIO U.S.S.I. TORINO - L. 800.000 - Giornalisti
m. 1640

1.	Lusatico (G. Bacci)	3	0	4 23.5
2.	Farrol (E. Rossi)	R	4	0 24.6
3.	Tussot (G. Sandri)	3	3	2 21.5
4.	Amar (M. Bruno)	4	3	2 25.5
5.	Asparagus (Bianchi)	5	5	6 22.7

favoriti: Amar-Tussot

terza corsa ore 21,35
PREMIO ORIOLO - gent. - L. 1.200.000
m. 1640

1.	Orient Express (Bleve)	4	3	2 22.0
2.	Saffi di Jesolo (Grosso)	–	–	– —
3.	Santi (Colombino)	1	2	6 23.5
4.	Rudy (Donati)	3	R	3 21.8
5.	Arcigatto (Caloria)	0	3	5 23.0
6.	Fingal (Ferraro)	3	3	5 21.2
7.	Tindout (Davini)	0	5	0 21.0

favoriti: Tindout-Fingal

quarta corsa ore 22,05
PREMIO RIALTO - L. 1.100.000
m. 1640

1.	Celato (G. Rossi)	–	–	1 22.8
2.	Mallndi (Dellepiane)	debutta		
3.	Calcaffro (A. Fasolini)	0	2	5 20.4
4.	Assens (Baratti)	4	3	3 21.8
5.	Zerbinate (V. Guzzinati)	–	5	4 25.5
6.	Horus (Bertini)	4	1	6 —
7.	Cigarol (Cleno)	–	2	1 21.5
8.	Inciglia (Pedrazzani)	4	1	1 21.5

favoriti: Celato-Horus

quinta corsa ore 22,35
PREMIO MYRRAY HILL - L. 4.200.000
m. 2060

1.	Udrost (Bosco)	R	5	1 25.7
2.	Aquitania (Bertini)	3	5	4 21.4
3.	Masco (Dellepiane)	1	2	1 23.3
4.	Barurzoto (C. D'Agostino)	R	4	1 22.2
5.	Imbriani (G. Guzzinati)	1	0	2 21.7
6.	Grip (Pedrazzani)	1	4	0 22.2
7.	Smyth (A. Fasolini)	3	1	2 23.5

m. 2060

8.	Tarchezio (Bertini)	3	2	5 22.9
9.	Serugno (A. D'Agostino)	1	3	2 21.0
10.	Empoli (Reina)	1	2	2 20.4
11.	Uuliana (Mazzarano)	3	R	5 20.0
12.	Quinderno (Mioscli)	1	0	1 —
13.	Zugno (Febbroni)	1	3	5 20.4

m. 2100

14.	Fasciola (Pandolfo)	3	1	2 20.8
15.	Lady B Sharp (Bellardini)	0	8	2 19.7
16.	Rallo (A. Milani)	1	9	1 19.5

favoriti: Rallo-Empoli-Lady B Sharp

sesta corsa ore 23,05
PREMIO FILIBUSTIERE - L. 1.800.000
m. 1640

1.	Bahoco (Pandolfo)	5	0	0 22.5
2.	Rimedio (Bechis)	1	2	1 22.1
3.	Perugia (Pedrazzani)	2	3	3 21.5
4.	Orpello (A. Milani)	2	1	4 —
5.	Zanza (V. Guzzinati)	2	1	1 21.2
6.	Roosevelt (A. D'Agostino)	2	1	0 20.9

m. 1620

7.	Fayum (Bosco)	–	0	3 21.5

favoriti: Fayum-Orpello

settima corsa ore 23,35
PREMIO TICINO - L. 800.000
m. 2060

1.	Fosio (Baratti)	1	5	5 —
2.	Lamnari (D'Amico)	5	4	3 24.3
3.	Mussefa (Cleno)	5	8	R —
4.	Amour Way (G. Guzzinati)	–	–	5 —

m. 2080

5.	Diolerre (Bechis)	1	5	3 23.8
6.	Eraclito (A. Milani)	5	3	3 20.5

favoriti: Amour Way-Eraclito

STAMPA SERA
Anno 107 - Numero 202

ECONOMIA INTERNO ESTERO

Venerdì 12 Settembre 1975
11

SPAGNA: avrebbero ucciso un poliziotto

L'ombra della "garrota„ su altri cinque giovani

Madrid, 12 settembre.

Torna a riunirsi stamane il tribunale militare che sta giudicando al « El Goloso », a 12 chilometri da Madrid, cinque giovani militanti del « Fronte rivoluzionario antifascista e patriottico » (Frap), accusati di aver ucciso un agente di polizia. Ieri il pubblico ministero aveva chiesto la pena di morte per i cinque imputati. Dopo i due baschi condannati a Burgos, anche per i cinque militanti del Frap si sta profilando la minaccia della garrota.

Durante l'udienza di ieri, gli imputati (un giornalista, un ingegnere, due studenti e un operaio) hanno ammesso di appartenere al Frap, ma si sono dichiarati innocenti dell'uccisione dell'agente di polizia. Hanno detto che le confessioni che hanno rilasciato in carcere sono state estorte con le torture e con le minacce contro i loro familiari e amici (alcuni dei quali sono già in carcere).

I cinque giovani sono rimasti ammanettati per tutta la durata dell'udienza (circa 14 ore). Per due volte il capitano di polizia incaricato della sicurezza ha respinto la richiesta del presidente di togliere le manette agli imputati. Nessun testimone è stato citato dall'accusa e il tribunale ha respinto tutti quelli chiesti dalla difesa. Nessun esperto ha testimoniato, e nessuna perizia è stata comunicata ai difensori nonostante le loro richieste. In effetti, tutta l'accusa si basa esclusivamente sulle confessioni degli imputati nei primi giorni di detenzione in carcere.

Il tribunale ha anche respinto numerose richieste degli avvocati che chiedevano un rinvio del processo per avere il tempo materiale di preparare la difesa. *(Ansa-Afp)*

Madrid. I cinque militanti del « Fronte rivoluzionario antifascista e patriottico » per i quali è stata chiesta la pena di morte. Il tribunale che li sta giudicando ha respinto tutti i testimoni e la richiesta di perizia presentata dalla difesa

Secondo il sottosegretario al Tesoro Usa

Il petrolio aumenterà del 10-15 per cento?

La decisione verrebbe presa dall'Opec nella riunione del 24 prossimo a Vienna

Washington, 12 settembre.

Nella riunione del 24 settembre prossimo a Vienna i ministri dell'Opec decideranno probabilmente un aumento del prezzo del greggio del 10 o del 15% con decorrenza dal primo ottobre. E' quanto ritiene il sottosegretario al Tesoro Usa Gerald Parsky sulla base di contatti avuti la settimana scorsa con i ministri delle Finanze dei Paesi produttori all'assemblea annuale del Fondo Monetario Internazionale.

Secondo Parsky, l'Arabia Saudita favorisce il mantenimento del prezzo a livello attuale di circa 11 dollari il barile, ma l'influenza moderatrice di re Khaled e di altri membri dell'Opec non basterà a suo giudizio a impedire una lievitazione dei prezzi di un dollaro o di un dollaro e mezzo il barile. L'alto funzionario Usa si è detto invece quasi certo che i membri del cartello respingeranno le posizioni dell'Arabia Saudita, che ha recentemente minacciato aumenti dal 35 al 35%.

Secondo il Dipartimento del Tesoro le importazioni di petrolio dai Paesi dell'Opec aumenteranno nel 1980 ad 89 miliardi di dollari, nel 1985 a 133 miliardi dai 37 miliardi del 1974. Le importazioni dell'organizzazione sono aumentate l'anno scorso del 45% ed attualmente sono complessivamente a 13 miliardi di dollari nel 1980, ma dal 1974 si era registrato un trasferimento di ricchezza di ben 185 miliardi di dollari.

Secondo il Tesoro i Paesi consumatori dovrebbero tener presente tre punti fondamentali nei loro rapporti con l'Opec:

1. incoraggiare la creazione di una politica dei prezzi della organizzazione, che consentirebbe una distribuzione migliore delle risorse e permetterebbe ai Paesi esportatori un ragionevole rendimento sulle vendite di petrolio;
2. evitare sterili confronti che darebbero adito solo ad una maggiore instabilità in Medio Oriente ed a nuovi attriti fra consumatori e produttori;
3. assicurare che gli utili correnti e totali dell'Opec abbiano effetti equilibratori minimi sull'economia mondiale e sulle sue prospettive di sviluppo.

L'ex generale portoghese a Parigi

De Spinola: "Sono pronto a tornare„

Ha attaccato i militari ed ha criticato Soares e Antunes, "manovrati dai comunisti" - Si considera "l'uomo del momento"

Lisbona, 12 settembre.

Il sesto governo provvisorio portoghese dovrebbe essere varato entro la fine di questa settimana o all'inizio della prossima. Lo annuncia stamane un comunicato del Consiglio della rivoluzione aggiungendo che lo stato delle trattative per la composizione del nuovo gabinetto « sta seguendo una positiva evoluzione ».

Il comunicato tenta di « minimizzare » i contrasti che sarebbero sorti tra comunisti e centristi del ppd che sembrano aver messo in difficoltà l'ammiraglio Pinheiro De Azevedo, primo ministro designato. I rappresentanti del due partiti si sarebbero rifiutati in modo categorico di incontrarsi, nonostante tutti gli sforzi effettuati da De Azevedo in cinque giorni di trattative. Anche il socialista Soares sembra non essere riuscito nella sua opera di mediazione.

I comunisti accusano i democratici popolari di cospirare con gli elementi di destra ora in esilio, per ripristinare un regime autoritario controrivoluzionario. Il ppd, da parte sua, pone come condizione per partecipare al governo Azevedo che vengano abrogati i decreti di « ispirazione comunista » emanati dal primo ministro uscente Vasco Gonçalves.

Ad aumentare i timori dei comunisti su un eventuale tentativo controrivoluzionario hanno contribuito anche le dichiarazioni rilasciate a Parigi dal generale Antonio De Spinola che si è detto convinto che « né il socialista Soares, né il maggiore Melo Antunes possono risollevare le sorti del Portogallo perché entrambi sono considerati comunisti ». De Spinola ha detto di considerarsi « l'uomo del momento », ma non ha confermato di avere avuto rapporti con esponenti politici di Lisbona.

Il generale ha continuato dicendo che i militari dovrebbero immediatamente ritornare alle caserme ed indire libere elezioni. Ha inoltre chiesto la scarcerazione dei detenuti politici e la costituzione di un « governo di uomini onesti ». Solo dopo l'accoglimento di queste condizioni, De Spinola ha detto di essere disposto a fare ritorno in Portogallo. Ha poi egli stesso ammesso che nessuno finora gli ha chiesto di tornare.

Il Consiglio della Rivoluzione ha indirettamente risposto alle dichiarazioni del generale in esilio con un comunicato in cui afferma che « De Spinola è sempre accusato per la sua partecipazione al colpo di Stato controrivoluzionario dell'11 marzo, per cui, qualora tentasse di ritornare in territorio portoghese, verrebbe arrestato e processato da un tribunale militare ».

Poco incoraggianti sono anche le notizie provenienti dalle colonie dell'ex regime di Caetano. A Madeira, il « Fronte per la liberazione dell'arcipelago (Flama) ha inviato un ultimatum ai capi militari, agli uomini politici e ai direttori delle banche, intimando di lasciare l'isola entro una settimana «pena una severa azione da parte delle brigate rivoluzionarie ». A Timor il presidente del movimento di sinistra « Fretilin » ha detto di aspettarsi una ritorsione completa delle sue forze (che già controllano il 90 per cento della colonia) entro tre giorni. A Timor mancano viveri e servizi e da mesi ormai infuriano sanguinosi combattimenti.

Il Consiglio della Rivoluzione ha deciso intanto di inviare in Angola una commissione composta da tre membri (uno per ogni ramo delle forze armate) per tenere sotto osservazione la situazione dell'ex colonia.

(Ansa-Ap)

Per evitare licenziamenti

Piloti Pan-Am si riducono gli stipendi

New York, 12 settembre.

Millesettecento piloti e 900 motoristi di volo della «Pan american world airways», la compagnia aerea americana che si trova in cattive condizioni finanziarie, hanno deciso di rinunciare a percepire retribuzioni per due milioni di dollari (un miliardo e 300 milioni circa di lire) nei prossimi mesi. Con questo « sacrificio », i piloti e motoristi cercano di salvare dal licenziamento 175 dipendenti della compagnia aerea che sono stati minacciati di rimanere senza lavoro a partire dal mese prossimo.

La nuova riduzione si viene ad aggiungere ai 42,7 milioni di dollari già « sacrificati » alcuni mesi fa. La compagnia aerea opera con un deficit annuale di molti milioni di dollari. *(Ap)*

SEGATE VIA DA FONTANA A REVELLO

Chiedono mezzo miliardo per le due statue "rapite„

Salerno, 12 settembre.

Mezzo miliardo è la cifra richiesta dai ladri che la scorsa notte hanno rubato due statuette del Duecento da una fontana sita in piazza Fontana a Ravello, per restituirle. La richiesta è stata formulata per telefono al sindaco della cittadina della costiera amalfitana, da una voce che parlava con chiaro dialetto del posto.

Le due statuette sono state segate dal loro piedistallo; a scoprire il furto sono stati i netturbini ieri mattina alle 6. La base in ferro delle statuette era stata segata dai ladri che conoscevano, evidentemente, il loro alto valore.

Gli inquirenti, dopo la scoperta del furto, speravano che i ladri, accorgendosi dell'impossibilità di commerciare le pregevoli statue, le avrebbero abbandonate. Ma nella tarda serata di ieri è venuta la richiesta di mezzo miliardo. I ladri hanno minacciato di gettare in mare le statue se la loro richiesta non verrà accolta.

Le statuette del Duecento, lunghe 50 centimetri e alte 50, un tempo si trovavano nella cattedrale del paese, ma nel '500, in occasione di un restauro al duomo, sono state collocate sulla fontana moresca per abbellirla. Raffigurano un legno alato e un bue alato, simboli degli evangelisti Luca e Matteo. Le indagini dei carabinieri si appuntano, particolarmente, nel mondo della malavita napoletana.

ALESSANDRIA — La pittrice Luisa De Giorgi, una milanese residente ad Alessandria, aspetta fino al 25 settembre nei locali della « Baracca » di Alessandria, dove ha allestito una sua personale. L'artista presenta una trentina di tele raffiguranti per lo più paesaggi.

LE BORSE: LISTINO DI OGGI

Mercato contrastato e riflessivo

TORINO — La settimana si è chiusa a Torino con un mercato ancora molto contrastato e prevalentemente riflessivo. Un certo interessamento dei compratori nelle fusi [illegible] aveva consentito alle quotazioni di inscrivere discreti progressi, ma un ritorno dell'offerta, soprattutto nel finale, ha provocato nuovi cedimenti solo parzialmente contenuti da ricoperture selettive. Alcuni titoli hanno tuttavia registrato plusvalenze, tra questi le Venchi Unica, alcuni chimici, alcuni finanziari e tessili. Nel settore del reddito fisso l'attività è mantenuta sui soliti livelli con minimi spostamenti nei due sensi.

Le Fiat hanno chiuso a 1014, 1024, 1022, 1020; priv. n.t., n.i., n.t., 732. Montedison 2-1-'74, 470.

REDDITO FISSO A TORINO

	11-9	12-9
VALORI DI STATO		
Rendita 5%	96 20	96 20
Redimibile 3½%	100 10	100 10
Ricostruz. 3½%	89 20	89 20
» 5%	97 10	97 10
Pr. R. 3½% Trieste	91 80	91 80
Ed. Fond. 5%	93 —	93 —
Pr.-R. 5% Ty. '54	90 80	90 80
Pr. Ed. Sc. 3½ '62	82 30	82 30
» » » »	80 —	80 —
» » » »	83 —	83 —
» » 6½ '70	83 30	83 —
» » » '71	82 —	83 —
» » » '72	82 —	83 —
B.T.N. 5% '74	— —	— —
» » '75 I	— —	— —
» » » II	100 05	100 05
» » '77	95 10	95 30
» » '78	89 80	89 80
» 3½% '79	88 50	88 50
» » '80	85 70	85 70
» » '82	82 65	82 65
B.T.P. 9% '78	95 30	95 25
OBBLIGAZIONI		
ENEL 6% '63 I	79 05	79 05
» » '63 II	79 —	79 —
» » '66 I	77 80	78 80
» » '66 II	76 50	76 50
» » '67	75 70	75 70
» » '68 I	74 50	74 80
» » '68 II	74 20	74 20
» » '69 I	74 40	74 40
» 7% '70	87 30	86 90
» » '71	84 30	84 30
» » '72 I	82 10	82 10
» » '72 II	77 20	77 45
» » '73	77 95	78 20
» » '74 ind.	100 65	100 65
» Europa 6%	92 —	92 —
IRI 6% '54	84 —	85 40
» » '63	81 —	81 —
» Alta 7% '10	79 —	79 —
Banco S.Spir. 5% '65	66 —	66 —
» » » 6%	67 —	67 —
Autostrade 6% '64 I	74 20	74 20
» » » II	75 40	75 40
» » » III	73 60	73 60
» 7% '71	82 70	82 50
» » '72	80 75	80 75
» » '73	81 35	80 90
CO.PP. 5%	67 —	67 —
» 5½%	67 50	67 40
» 6%	69 40	69 40
» 7%	75 50	75 20
» 1.51-7% 1°	77 90	77 10
» » 2°	78 40	78 40
» » 3°	77 80	77 20
» » 4°	77 80	76 75
» » 5°	77 40	77 40
» » 6°	77 25	77 25
» » 7°	76 80	76 80
» » 8°	77 —	77 —
» » 9°	90 30	90 30
» Ansa 6% '66	69 80	70 10
» » 7% '72	74 —	74 30
CO.PP. Ast. 6% 1°	70 10	70 10
» » 2°	74 40	74 40
» » 3°	74 70	74 —
FF.SS. 6% '63 I	79 30	79 20
» » '65 II	77 30	77 80
» » '66 I	77 60	77 60
» » '66 II	76 50	76 50
» » '67	76 —	76 —
» » '68 I	74 20	74 20
» » '68 II	73 80	73 80
» » '70	73 50	73 50
» 7% '71	78 —	78 —
» » '72	78 50	78 50
» » '73 II	78 40	78 40
A.F.S. 6% '67	75 80	75 60
» » '68	73 80	73 20
» » 10°	90 —	90 35
» » '69	73 —	73 —
» 7% '70	77 80	77 80
» » '71	81 60	81 60
» » '72 I	81 60	81 80
» » '73	81 40	81 40
F.Verde 6% Sp. 1°	80 80	80 90
» » » 2°	79 45	79 15
» » » 3°	78 —	78 —
» » » 4°	78 —	78 —
» » » 5°	76 50	76 —
» » » 6°	74 40	74 80
» » » 7°	73 80	73 40
» » » 8°	74	73 675
» » » 9°	73 80	73 40
» » » 10°	78 80	78 60
» » » 11°	78 40	78 40
Ichpu vent. 3½%	84 20	84 20
» » 5%	74 80	74 70
» » 7% 1°	78 40	78 40
» » » 2°	78 60	77 70
» » » 3°	73 80	73 80
» » » 4°	76 50	76 50
» » » 5°	78 —	78 —
» » » 6°	78 50	78 50
IMI 7% XXVIII	79 80	79 80
» » XXIX	79 15	78 80
» » XXX	132 —	132 —
» » XXXI	93 40	93 40
» » XXXI op.	— —	— —
» » XXXII	86 30	86 30
» » XXXIII	79 90	79 90
» » XXXIII op.	92 90	92 90
» » XXXIV	76 60	76 60
» » XXXV	81 50	81 50
» » XXXVII	77 30	77 30
» » XXXVIII	77 60	78 10
» » XL	94 —	94 —
IMI XLI 8%	78 —	78 —
» » XLII 8%	91 70	91 70
» » XLIV 8%	99 —	98 —
» » n.s. '64 E.V.	87 —	86 70
Eni Sud 6% '64 2°	91 70	91 70
Fiat 6% '57	96 80	96 80
Fiat 5½% '60	87 —	87 —
Olivetti 7% '55-75	— —	— —
» » '58	85 —	85 —
» 5½% '63 1°	84 —	84 —
Olivet. 5½% '62 2°	87 10	87 10
It. Gas 5½% '61	82 20	82 20
Rumianca 5½% '62	94 50	94 50
» » '63	86 60	86 60
Sip 6%	— —	— —
Viberti 7% '59 I	92 —	92 50
» » II	92 30	92 30
Ferrara 7% '50	103 —	103 —
RIV 5½%	74 —	74 —
Lancia 5½% '60	93 10	93 10
Fergat 6%	85 40	85 50
Torino-Savona 3½	87 —	87 —
Tr.G.E.Sem. 5½	86 90	87 10
Cart. It. 7% '59	85 —	85 —
» » 5½ '62	— —	— —
» » 6½ '64	81 50	81 50
Inzizm. 6% '64	90 —	90 —
» » 10°	90 35	90 35
» » '65 11°	87 80	87 80
» » '66 12°	85 —	85 —
» » '67 13°	82 50	82 50
» » 14°	83 50	83 80
» » '68 15°	82 50	82 20
» » '69 16°	80 20	80 30
» » 17°	82 —	82 —
» » 18°	80 —	80 —
» » 19°	80 10	80 10
» » 20°	79 50	79 50
» » 21°	80 —	80 —
Torino 6% '32	82 —	82 —
» Azz. 5½ '60	74 20	74 20
» » » '62	74 80	74 80
S. Paolo 5%	85 —	85 —
» 6% conv.	78 25	78 25
» 6%	78 25	78 25
» C.P. 6% conv.	76 75	76 75
» » 6%	76 75	76 75
Credito Fond. 5%	83 50	83 30
C.I.S. 7% '70	82 80	82 80
» » '71 I°	103 —	105 —
» » 2°	79 65	79 65
» » '72	78 50	78 50
» » '73	80 —	80 —
C.F.Piem. V.A. 6%	78 25	78 25
OBBL. IN VALUTA ESTERA		
Enel 7½% ($)	70 —	70 —
OBBLIG. CONVERTIBILI		
Beni Imm. It. 7%	86 60	— —
Imm. Roma 5%	— —	64 —
IRI Stet 7%	84 —	84 —
Rumianca 6%	111 —	111 —
Ficalli S.p.A. 5%	69 50	69 —
Med. Finanz. 7%	131 —	131 —
Med. C. Erba 7%	82 50	82 —
» Viscosa 7%	105 —	100 —
Med. Sip 7%	83 80	85 80
» S. Spirito 7%	96 50	96 50
» Monteibre 7%	74 —	79 —
Metalli 6%	91 90	91 90
Liquigas 7½% '70	85 —	83 —
» » '71	84 50	84 50
» 7½% '72	84 50	84 50
» 7% '73	79 90	79 50
Gim 6%	90 —	90 —

LE AZIONI A TORINO

	11-9	12-9
ALIMENTARI		
Alivar	2050	2050
Eridania	1800	1800
Fiorio	380	380
Motta	1170	1170
Romana Zuccheri	340	340
Venchi Unica	330	330
BANCARIE		
Banco Roma	14600	14600
Comit	18600	18600
Credito It.	1800	1800
Interbanca priv.	13450	13350
Mediobanca	67600	67200
CEMENTI - CERAMICHE		
Ceramica Pozzi	1030	1070
Eternit	1040	1030
Eternit pref.	1320	1330
Fornaci Riunite	2470	2430
Unicem	1680	3820
CHIMICI - IDROCAR. - GOMMA		
ANIC	725	725
Italgas	560	561
Liquigas	184 50	184 50
Liquigas priv.	132	133
Mica Lanza	25300	25300
Montedison	503	501
Montef. Gemina	470	470
Pirelli	695	699
Pirrel	760	743
Rumianca	2265	2262
SAFFA	5700	5605
SAIAG	1490	1490
Schiapparelli	4250	4250
COMMERCIALI		
Rinascente	30	27 75
» priv.	30 50	30 50
Silos Genova	3500	3500
IMMOBILIARI		
Beni Imm. It.	602	602
Beni Imm. It. priv.	404	404
Beni Stabili	4520	4550
Cond. Acqua Roma	649	649
Generale Imm.	214	213 25
Immob. Asr Vicenza	8130	6150
Istria	4400	4620
Risanamento	6980	6980
ASSICURATIVE		
Ass. Milano	10950	10950
» » priv.	6300	6375
Latina	995	995
Latina priv.	807	370
Generali	64000	64350
SAS	68500	68500
S.A.I.	9290	9040
Toro Ass.	13050	13050
Toro Ass. priv.	6520	6430
COMUNICAZIONI		
Alitalia priv.	1030	1030
Autostrada To-Mi	2380	2360
Fer. Cu.	284	285
Italcable	2420	2420
N.A.I.	2840	2840
SIP	1321	1306
Torino-Nord	92	92
FINANZIARIE		
Bastogi	1288	1290
Finsider	285	283
Gilardini	2250	2250
IFI priv.	2185	2195
IFI	1650	1650
Invest	2085	2085
La Centrale	9340	9500
Milani	2810	2830
Piaggio	2950	6100
Pirelli & C.	1350	1350
Pirelli S.p.A.	767	766
S.A.R.O.M. fin.	1650	1650
S.I.F.A.	790	770
S.M.E.	1025	1065
STET	1435	1430
ELETTROTEC.		
M. Marelli priv.	807	380
Marelli & C.	500	500
Pan Elettric	1915	1925
MECCANICI AUTOM.		
FIAT	1010	—
» priv.	741	—
Castagneti	1870	1810
Gilardini	2985	2970
Nebiolo	129	130 50
Olivetti	1125	1125
» priv.	920	898
Westinghouse	2375	2375
MINERARIE METALL.		
Dalmine	340	340
Fornara & C.	722	722
Italsider	571	570
Metalli	2051	2051
Tubor de Gaulle	34000	34000
Terni	41	41
CARTARIE - EDITOR.		
Burgo ord.	11350	11350
» priv.	5250	5250
Cartiera Italiana	639	639
TESSILI		
Cot. Centoni	8300	7600
Flisc	2730	2730
Borgosesia	13450	14050
Monteflisco Fibre	82 50	80 50
» pr.	101	92
Viscosa	1605	1618
» priv.	890	890
DIVERSI		
Acque pot. TO	650	630
Cigs	1343	1345
CIR	5460	5460
Pacchetti	124	116 50
OBBL. CONV. A TERMINE		
Beni Imm. Italia 7%	97 —	97 —
Im. Roma 5%	— —	— —
Iri Stet 7 %	84 90	84 50
Pirelli 5%	70 —	69 90
Med. Finanz. 7%	132 —	132 —
Med. C. Erba 7%	85 —	82 30
Med. S. Spirito 7%	97 —	97 —
Med. Monteibre 7%	79 50	79 30
Metalli 6 %	92 90	92 90
Liquigas 7½ '70	85 50	85 50
» » '71	85 —	85 —
» » '72	85 —	85 —
» 7% '73	80 —	80 —
GIM 6%	91 —	91 —

Titoli a contrattazione continua: [illegible] prezzo fisso.

A MILANO

La settimana operativa si è conclusa in Borsa confermando l'irregolarità di movimenti che ha caratterizzato il mercato azionario durante tutta l'ottava. Le sedute infatti hanno mantenuto più o meno lo stesso cliché: apertura abbastanza sostenuta sui titoli primari, mentre il resto ha vissuto di riflesso, poi il mercato si è assestato normalmente per mancanza di energie ed il finale ha presentato quasi sempre un quadro prevalente e desolante d'indebolimenti.

Oggi il movimento della quota è stato identico ed al listino si è avuto comunque qualche spunto di miglior tenuta su alcuni valori assicurativi, sulla Fiat e Viscosa; ma in complesso la Borsa ha continuato a denunciare la sua debolezza costituita dalla mancanza d'interesse da parte del denaro, rivolto oggi verso altri lidi. Dopo Borsa senza variazioni particolari. Sempre intonato alla calma il settore dei redditi fisso con ristrette oscillazioni.

Principali oscillazioni della mattinata: Generali 64 mila 550-54.320, dopo Borsa 64.350; Fiat 1025, 1033, dopo Borsa 1023; Montedison 505, 496,25, 494, dopo Borsa 496,25; Viscosa 1611, 1616; Olivetti priv. 910, 886; Toro 15.000-15.080; Sai 8910, 9130; Ifi priv. 2195, 2170.

Ecco le quotazioni odierne di Milano:

Abeille 13.010; Aedes 2720; Alitalia 1030; Alleanza 25 mila 50; Amiata 748; Anic 714; Assicurazr. 168.500; Bastogi 1282; Banco Roma 14.350; Beni Stabili 4535; Binda 4005; Breda 2290; Brioschi 58.500; Burgo 11 mila 300; Caffaro 273; Cantoni 7840; Carlo Erba or. 1600; Carlo Erba pr. 1040; Cascami 5100; Cementir 1031.

Cogo 1174; Comit 15.700; Comp. Milano or. 10.995; Comp. Milano privil. 6280; Comp. Toro ordin. 15.080; Comp. Toro privil. 6305; Cond. Acqua 640; Credit 1800, Cucirini 4810; Dalmine 340; De Ferrari 1450; Donzelli 925; E. Marelli 506; Eridania 1780; Eternit 1015; Falk or. 5640; Falk pr. 4045; Fiat or. 1023; Fiat pr. 735.

Finmare 143,50; Finsider 283,25; Fisac 2730; Fond. Incendio 11970; Fond. Vita 23940; Gavardo 440; Generalfin 891; Generali 64320; Gim 2230; Ginori 272; Ifi pr. 2170; Ifil 6700; Immob. Roma 213,75; Iniziativa 3870; Interbanca 13300; Invest 3090; Italcable 2283.

Italgas 570; Italsider 566; La Centrale 9510; Lanerossi 2650; L'Ausiliare 4130; Lepetit ord. 12750; Lepetit pr. 12340; Linifici 592; Liquigas 184,25; Magneti M. 579; Magona 1215; Marzotto 1124; Mediobanca 67400; Metalli 2090; Mira Lanza 25320; Montef. 2600; Mondadori pr. 1505; Montedison 496,25; Montefibre ord. 80; Montefibre pr. 80; Motta 1150.

Nebiolo 126,25; Nord Milano 1.850; Olcese 121; Olivetti or. 1.102; Olivetti pr. 886; Pacchetti 120; Portuguesa 2.940; Pierrel 745; Pirelli e C. 1.300; Pirelli S.p.a. 771; Ponzi or. 1.064; Ras 68 mila 300; Rinascente or. 77,75; Rinascente pr. 50,75; Risanamento 6.830; Romana Zuc. or. 330; Romana Zuc. pr. 389; Rotondi 100 mila; Rumianca 2.350.

Saffa 5.670; Sai 9.130; Saiag 1.570; Sasib 814; Sifra 2.512; Sip 1.306,50; Sme 1.080; Stampali 4.675; Standa 4.940; Stet 1.421; Tecnomasio 165; Terni 38,50; Tibiana 580; Tosi Franco 6.000; Trafilerie 742; Ubi Metallur. 31.800; Viscosa or. 1.616; Viscosa pr. 890; Westinghouse 2.340.

È mancato all'affetto dei suoi cari
Romeo Armando Pizzorno
cav. di Vittorio Veneto
Addolorati lo annunciano la moglie Mimì Bajlonni, il figlio Giorgio, la nuora Rosanna Valsecchi con la mamma Maria, fratelli, sorella, parenti tutti. Funerali sabato 13 ore 10,15 Cappella Molinette, via Santena 5.
— Torino, 11 settembre 1975.

Rodolfo, Rita e Roberto piangono il carissimo **ARMANDO.**

Si associano al dolore di Giorgio e Rosanna i cugini **Emma Bisaglia** e Giuseppe Cornaglia.

La famiglia Rossi prende viva parte al dolore della famiglia Pizzorno per la scomparsa del signor
Armando Pizzorno
— Torino, 12 settembre 1975.

Colleghi e Collaboratori tutti del Banco Ambrosiano — sede ed Agenzie di Torino — partecipano al dolore del vicedirettore sedere Giorgio Pizzorno per la scomparsa del suo **PAPA'.**

Gli amici:
Egidio e Luisa Arisio
Giacomo Boni
Vito Foggetta
Gaby ed Ennio Gallone
Antonio e Rita Giovannini
Renzo e Luigina Monticone
Luciano e Maria Luisa Spitaleri
sono affettuosamente vicini a Giorgio e Rosanna.

Partecipano al dolore della famiglia:
Carlo Altavilla
Elisa Amato
Angelo Arnuli
Adriana Amato
Giancarlo Bayz
Sergio Bertinaria
Giuseppe Bianco
Agostino Bolfito
Fabrizio Bongiovanni
Giuseppe Bonino
Pinuccio Borghesa
Pierdomenico Bosio
Elda Bossa
Giovanni Bugnano
Michele Cervone
Claudio Civardi
Adriano Cosenzi
Giuseppina Corasso
Carlo De Los Rios
Mario Donadello
Michele Ferraro
Claudio Fiorio
Giuseppe Fra
Antonio Fusco
Alberto Gallo
Silo Gauna
Roberto Gattoni
Emilio Giacosa
Giampiero Gotta
Vittorio Gozzelino
Antonio Grifasolo
Andrea Guglielmo
Angelo Guglielmucci
Guido Ligasti
Piero Machetta
Samuele Magni
Alberto Marchiana
Luciano Massara
Gerolamo Mazzoca
Franco Mora
Gianfranco Mosca
Michele Ninula
Giampiero Pallavicino
Giuseppe Pedrani
Luigi Pellizzaro
Pietro Pellegrini
Franco Pirrarello
Alberto Pruchet
Elio Pugno
Lorenzo Rolfo
Arturo Saccaro
Dariano Sandroni
Alida Santacatterina
Giancarlo Sburelini
Cesar Scaglia
Agostino Sesia
Sergio Tagliabue
Mario Trevisan
Bruno Tommasini
Sunjiro Vaperchia
Piero Verna
Guido Vigliacco
Enrico Villard
Sono affettuosamente vicini a Giorgio gli amici del Quintino:
Tommaso Ambrosio
Nanni Bella
Giuseppe Bonetti
Pietro Lacca
Giorgio e Paola Mainieri
Enrico Pignoli
Guido Saivi

È mancato all'affetto dei suoi cari
Anita Cecconi Quarantà
— Ceres, 11 settembre 1975.

Il Presidente, il Vicepresidente, gli Assessori, i Consiglieri ed i Collaboratori delle Comunità Montane delle Valli di Lanzo esprimono al prof. onore. Piero Quarantà, Assessore al Turismo della Comunità, profondo cordoglio per la scomparsa della signora
Anita Cecconi Quarantà
— Ceres, 10 settembre 1975.

Presidente, Consiglieri d'Amministrazione, Direttore Amministrativo, Direttore Sanitario e Personale Tutto dell'Istituto Chirurgico Ortopedico «Stefan Maria Gobbi» partecipano al dolore del consigliere col. Piero Quarantà per la scomparsa della moglie signora
Anita Cecconi Quarantà
— Torino, 11 settembre 1975.

Soci Amici Piemonte prendono parte al lutto che ha colpito il presidente dopolavoro nazionale colonnello Quarantà per la perdita della carissima signora
Anita Cecconi Quarantà
— Torino, 11 settembre 1975.

Consiglieri, Soci Sezi Club Torino Piemonte partecipano commossi grande dolore loro presidente per la perdita della moglie
Anita Quarantà
— Torino, 11 settembre 1975.

È mancato
Giuseppe Cittone
Le pleasanze con dolore il fratello Alberto con la moglie Lina e figlio Roberto. La sposa Lucia col marito e figli. Carlo Amisani e famiglie. Funerali mercoledì 10 corr. ore 8,30, in casa partirà dall'ospedale S. Giovanni Vecchio.
— Torino, 12 settembre 1975.

Gli amici Lina e Guido Levi, Flos e Iolanda Bruno, Luigina Damonte partecipano parte al dolore di Alberto per la perdita del fratello **PEPPO.**

Partecipano al lutto gli amici Ina Cohen, Jo Cohen, Paola Piappo.

Rosa Fumo ved. Rissa con il figlio Gioachino Rino piangono scomparsa perdita del caro
Peppo Cittone
— Torino, 11 settembre 1975.

Cristianamente è mancata
Maddalena Bussola
ved. Mocca
Addolorati lo annunciano i figli Alberto, Marylena col marito Sergio Pierro con la moglie Mirella, la sorella Antonia, i nipoti Franco con la moglie Loredana e il piccolo Mauro. Un ringraziamento alla cuoca e personale in Rocciavrè per l'umana assistenza. Funerali sabato ore 10,15 parrocchia S. Giorgio.
— Torino, 11 settembre 1975.

Improvvisamente ci ha lasciati
Irma Lucatini nata Monti
Barra
Con immenso dolore lo annunciano il marito Antonio, le figlie Mirella ed Edda con generi e nipotini, cognati, cugini e parenti tutti. I funerali avranno luogo venerdì 12 ore 14,30 presso Via Sommariva Inferiore 56.
— Torino, 12 settembre 1975.

La Caldi e Antonella ricordano con rimpianto l'indimenticabile **IRMA.**

È mancato all'affetto dei suoi cari
Teresa Brambati
ved. Marinoni
Addolorati lo annunciano

un anno passa in fretta:

per le prossime vacanze
(e perchè non a Natale?)
chi vuol spendere poco
e star bene
come a casa propria

pensa fin d'ora

caravan!

1° salone europeo
caravan e accessori

caravan europa 75

Torino Esposizioni 8 · 14 settembre

orario:
8 · 9 · 10 settembre dalle 10 alle 18 (operatori)
11 · 12 " " 15 " 23
13 · 14 " " 10 " 23

ingresso al pubblico L. 500

vai dritto

all'istituto
maria vittoria

CORSI PER:
OPERATORI PROGRAMMATORI
SU ELABORATORI ELETTRONICI
PERFORATRICI IBM.
REGISTRATRICI M.O.S.
unica concessionaria in Piemonte

sono aperte le iscrizioni

P.zza Vittorio, 13 - Torino
Tel: 88 98 88 - 88 98 70

ADIACENTE piazza Rivoli libero vendo alloggio piano rialzato ristrut. cucina ingresso terrazzo bagno minimo contratto più mutuo e dilazioni. Telefonare 346.174.
ADIACENZE corso Grosseto, libero confortevole: 3 vani, cantinola, servizi, lire 27 milioni 800 mila compreso mutuo. L'Immobiliare 303.666.
ADIACENZE corso Peschiera libero, nuovo, arredato: 3 vani, servizi, cantina 4 milioni 500 mila, mutuo 11 milioni. L'Immobiliare 303.666.
ADIACENZE corso Taranto, libero, nuovo, signorile: 6 vani, ripostigli, box. L. 37.500.000 più mutuo 8.000.000. L'Immobiliare, 303.666.
ADIACENZE Italia 61 stile antico ristrutturato nuove libere: 2 camere cucina servizi 23 milioni 500 mila meno mutuo. Urbe 847.837.
AERONAUTICA libero confortevole: camera, tinello, servizi, contanti 4 milioni, mutuo 7 milioni 300 mila. L'Immobiliare 303.666.
AFFARONE vendiamo appartamenti da 40 a 70 mq liberi subito completamente arredati vista panoramica pezzi convenientissimi con 30 per cento circa mutuo fondiario valendo ulteriori dilazioni, corso Valentino ottava casa. Telefonare ore ufficio 650.7307 - 650.9123.
APPARTAMENTO libero centrale: 6 camere cucina servizi vendesi 28 milioni. Telefonare 287.290.
ATTICO libero subito vendesi corso Orbassano: cucina, tinello cantina interno 15 milioni 300 mila rateabili. Urbe 847.837.
BOSCONERO arrediamo dieci ville 34 vani 4 piani ed 3 piani e locali vari con 800 mq terrazza, 23 milioni 200 mila. Telefonare 581.2115.
BRUINO in villa, libero, signorile: 5 vani, cantinetta, servizi, ampio box, lire 40 milioni. Forte mutuo. L'Immobiliare 303.666.
CAMERA tinello cucinino libera a rotazione zona Dante - C. Rita 4 milioni 200 mila o mutuo bancario. Telefonare «Gli Ulivi» 516.283 - 540.767.
CASA libera vendesi 14 vani in 2 piani terreno 7000 mq zona Rivalta vista panoramica superlativa. Richiesta 75 milioni. Telefonare ore pasti 677.998.
CASABIANCA vende libero recente costruzione Orbassano ottavo piano alto 4 camere cucina doppi servizi box mutuo 21 milioni 300 mila agevolati. Telefonare 541.358 - 511.319.
CASABIANCA vende a 25 km da Torino villa bifamiliare nuova pregiatissime finiture oltre 1000 mq lire 58 milioni agevolati. Telefonare 541.358 - 513.597 - 540.394.
CASABIANCA vende libero Barriera Milano, ristrutturato 4 camere cucina servizi p. terra 23 milioni 500 mila agevolati. Telefonare 549.254 - 511.009.

«CASA-PIU'»
vende libero zona Taranto Bassini signorile convenientissimo appartamento soleggiato 3 camere grande cucina doppi servizi ripostiglio cantina 25 milioni 500 mila. Telefonare 766.837 - 747.204.

«CASA-PIU'»
vende libero corso Novara conveniente-mente recenti ristrutturati appartamenti in stabile 4 piani 3 camere tinello bagno da 17 milioni 900 mila. Telefonare 766.837 - 747.204.

«CASA-PIU'»
vende libero corso Francia Collegno ottimo stabile recentissimo appartamento ristrutturato doppi ingressi salone 3 camere soggiorno cucinino doppi servizi grande terrazzo coperto 31 milioni 500 mila. Telefonare 766.837 - 747.204.

CASETTA libera Caprastello 4 vani servizi portico giardino 9 mila vendo 27 milioni più mutuo. Telefonare «Gli Ulivi» 540.383 - 516.283.
CASETTA rustica colline Barge stupenda posizione panoramica terreno ottimo frutto vendo lire 3 milioni 500 mila. Telefonare 766.837 - 747.204.
CASETTA villetta (località Alpignano) soggiorno cucinotto camera più ampia mansarda grande giardino vendo lire 23 milioni. Telefonare 71.944 Pianezza.
CENTRALE libero, ampio appartamento: 3 camere tinello, cucinotto, servizi, lire 14 milioni, mutuo 30%. L'Immobiliare 303.666.
CENTRALE vendo alloggio ristrutturato 2 locali ripiano cantinola e facilitazioni pagamento. Telefonare 530.374.
CENTRALISSIMO libero vero affare: camere, cucina, servizio 2 milioni contanti, mutuo, 6 milioni 400 mila. L'Immobiliare 303.666.
CENTRALISSIMO libero vera occasione camera cucina ripostiglio contanti 2 milioni mutuo 3 milioni 300 mila. L'Immobiliare 303.666.
CICLISTICO privato vende alloggio libero soleggiato piano 2 camere servizi. Telefonare dopo ore 20 al 819.1933.
COLLEGNO ristrutturatissimo libero 2 camere soggiorno tinello cucinino 24 milioni 500 mila meno mutuo ulteriori. Ristrutturazione 513.177.
COLLINA Moncenisio palazzina libera alloggi di 4 camere cucina servizi box e giardino. Ottima posizione. Telefonare 540.767.
CORSO Firenze 19 vendiamo ultimi alloggi: in stabile camere e servizi. Ristoranti borghesia a pochi passi. Telefonare 317.995.
CORSO G. Cesare appartamento libero di camere, cucina, servizio 3 milioni contanti, mutuo 200 mila mutuo. L'Immobiliare 303.666.
CORSO Peschiera nuovo libero vendesi salone 3 camere cucina 2 servizi più mansarda di 3 locali e servizi grande box casa signorile mutuo. Telefonare 317.119.
CORSO Racconigi, signorile, mai abitato, piano alto: 4 camere, cucinetta, 2 servizi, cantina, box, lire 45 milioni 900 mila compreso forte mutuo. L'Immobiliare 303.666.
CORSO Rosselli 125/3 vendesi alloggio piano terzo 2 camere tinello cucinino terzo bagno ristrutturato minimo contanti mutuo e facilitazioni. Telefonate 532.812.
CUOCO e aiuto con possibilità di risiedere personale per servizi di pulizia alloggiamenti, cercasi per ristorante di 50 coperchi circa in Aosta Settentrionale. Richiedesi esperienza pluriennale in analoga posizione e disponibilità a soggiornare per lunghi periodi consecutivi. Inviare curriculum di vita lavorativa, esperienza di conduzione di personale e gestione mensa, scrivere dettagliando a: «Pubblikompass 29» — 10100 Torino.

CONIUGI soli referenziatissimi per portineria condominio cercansi. Telefonare 332.654.
CUOCO e aiuto con possibilità di risiedere personale per servizi di pulizia alloggiamenti, cercasi per ristorante di 50 coperchi circa in Aosta Settentrionale. Richiedesi esperienza pluriennale in analoga posizione e disponibilità a soggiornare per lunghi periodi consecutivi. Inviare curriculum di vita lavorativa, esperienza di conduzione di personale e gestione mensa, scrivere dettagliando a: «Pubblikompass 29» — 10100 Torino.

A.A. FIERA dell'automobile, corso Stati Uniti 13 angolo Montevecchio (41, telefono 317.697), cerca chi dispone numero distinte automobili ogni tipo marca aggiornate. Vendiamo pagamento cento volte la tariffa agenzia.

AUTOCARRI AUTOFURGONI
leggeri, medi e pesanti, nuovi e usati, pronti subito da F.lli Perlino, Collegno, Borgata Paradiso, corso Francia 92, tel. 775.748 - 775.594
100 E PIU' UNITA' USATE
tra le quali ottime occasioni e molte per partire «da furgoni, cassoni e ribaltabili».

AUTOVETTURE di ogni marca e prezzi vantaggiosi e comode rateazioni. Sale, corso Cicilia Cesare 202 e circ. Orbassano 218.

COMPERIAMO
acquisiamo urgentemente vetture recenti e semirecenti zurichè non sinistrate. Offriamo il massimo in contanti. Solerai Giulio Cesare 180, telefoni 209.1977 - 5000.
COMPRO automobili e furgoni, pagamento contanti anche (potenza) massima valutazione. Telefonare 531.735.
COMPRO contanti qualsiasi vettura anche (poco) massima valutazione anche Vostra domicilio. Telefonare 531.217.
D'AME è molto bella vende permuta con altra vettura pagamento anche a rate. Telefonare 390.534.
MONTICONE, piazza Adriano 1, telefono 443.301, Concessionaria Volkswagen Audi Porsche. Occasioni: Carrera, 911T 2400, Bmw 2.5 CSI, Polvia MTE e 2000 Lpd Golf GL, Mini 1000 Traveller, 128 Rally, 128 familiare, Fiat Taunus XL.
NUOVI arrivi vetture d'occasione 850 124, 127, 128, 134, 125, 131, A112, Alfetta, Fulvia, Ritmo, Taunus, Kadett Ascona, Renault, R5, R6, Crysler e Mercedes 200 diesel, Peugeot 504 GL diesel. Richiesta in tornata vasto assortimento Autopolis, corso G. Cesare 239, Telefono 207.045.

NUOVO
mercato all'aperto autovetture, furgoni berline e diesel nuovi e d'occasione di ogni marca. Rateazioni. Piazza Darma angolo via Sant'Ottavio. Telefonare 597.087.
RENAULT Concessionaria Car nuova Italia corso Lecce 68, tel. 344.852, nuova gamma Renault, permuta, rateazioni anche con garanzia.
RENAULT concessionaria Remuna usate ogni marca, corso Siracusa 73. Telefono 125.072.
RENAULT R 5 TL febbraio 74 colore blu scuro lunetta termica vendesi anche a rate. Telefonare 816.622 ore ufficio.

SEMESTRALI
366, 126, 127, 128, 131, 132, Fulvia, Beta Assetto usato, Rateazioni, permute, garanzia, Sgobi, corso Turati 13.

SUPERSTANTISSIMA industria casa prefabbricate cerca concessionario possibilmente con interesse in strada grande traffico ultime campagne di lavoro. Per appuntamenti telefonare alla Tecnopan fabbricati corso Savona 45, Moncalieri, (011 640.420). Per il Meridione telefonare alle nostre sede di Palermo n. 091 332.407 o scrivere via Tommaso Natale 147, Palermo.

1 Commerciali

GRU edilizia semimovente h. 27 m., sbraccio 25 m. vendesi Andora Marina. Telefonare 613.938 Torino.

2 Affari e capitali

A.A.A.A.A.A. PRESTITI immediati a tutti residenti Piemonte Lombardia Liguria. Lai
FINANZIARIA FID.
è la prima Società del settore specializzata per prestiti su auto facile reperibilità e mutui su alloggi.
FINANZIARIA FID.
Sede centrale, via Cernaia 38 (angolo corso Siccardi), telefono 542.814 - 532.445.

A.A.A.A.A. PRESTITI in poche ore, sulla fiducia, su auto, su case anche doganate
FINCOTEX S.p.A.
corso Francia 13, tel. 780.702.

A.A.A.A. ARCIVILECOMENTE cambiamo assegni finanziamenti da 300 mila a 30 milioni
EUROFINSARDA S.p.A.
via Sacchi 28, tel. 594.760 596.918.

A.A.A.A. CASALINGHE senza cambiali in bocca pitturate un prestito personale rateizzabile in quanto vogliate, problemi della scuola per i vostri figli, della famiglia, della casa, Mediamedia 570.797. Persiti fiduciari impiegati operai artigiani. Mutui su alloggi.

A.A.A.A. PRESTITI facili e immediati ai dipendenti artigiani e commercianti, Rapidità e riservatezza
FINDOMUS
via XX Settembre 31, Telefono 532.523.

A.A. FINANZIAMO e consolidiamo debiti per ogni tipo di finanziamento Pratiche esaminate velocemente, riservate
FIPAT
via Garibaldi 59, tel. 518.280 536.422.

A tutti finanziamenti ipotecari in giornata. Telefonare 504.249 Fidat, corso Sommeiller 32 angolo corso Re Umberto.
ATTENZIONE: non perdete tempo, noi vi diamo soldi in 5 ore. Corso Rosselli 107 (angolo via Nizza), telefoni 682.467 - 655.993.
FACILISSIMO a tutti subito senza formalità Rapid-Fin concede finanziamenti. Via Bertola 27, telefono 547.410.
OPERAI impiegati casalinghe, da noi ottenete denaro subito in poche ore. Via Cigna, Alberto 38 - Torino, telefono 348.449 (sabato aperto).

ORGANIZZAZIONE
finanziaria concede mutui ipotecari fino a 10 anni senza cambiali. Telefonare 650.8664 - 682.726.

PRESTIAMO denaro a tassi in poche ore
SIDAUTO
piazza Statuto 24, tel. 472.180 - 472.181.

SUBITO soldi in giornata, persiti e mutui sulla fiducia, Via Garibaldi 37 (sabato mattina aperto), telefono 548.074.
VELOCEMENTE concediamo prestiti fiduciari mutui ipotecari artigiani commercianti dipendenti. Finanziaria Nord, via 2, Terna 23. Telefono 539.026.

3 Aziende, negozi

ABBIGLIAMENTO sito d'affari liberante alloggio soprastante ecallente studio Satel, via Garibaldi 5.
BAR centralissimo arredamento nuovissimo 7 tavolini 14 sgabelli cedesi finanziabile 200 mila incrementabili cedo comode rate. Telefonare 537.231 - 517.280.
BAR 60 mila giornaliere irrisponsabilità conduzione cedesi conveniente. Studio Sassi, via Garibaldi 5.
BARUCCIO super alcolici orario fiduciario adatta persona sulla ventina anticipando 3 milioni. Studio Sassi, via Garibaldi 5.
CASALINGHI articoli regalo angolerie 7 vetrine incasso 60 milioni annui cedesi. Frana, 511.090 - 545.129.
DI SALVATORE, corso Turati 11/c, cedo moderno ristorante altissimo reddito posizione lucrosissima, Riviera Ponente.
MERCERIA giocattoli confezioni piccoli in zona moderna mille metri 800 mila mensili vendesi. Frana, 511.090 - 545.129.
OFFICINA meccanica specializzata elettrauto attuale attrezzatura 300 mq richiesta 25 milioni, cedesi. Frana, 511.090.
RIVENDITA gas, stireno 150 mila giornaliere, bene prendere eventuale altro negozio vendesi. Troglia, nuova Regina 106, telefono 236.446.

4 Terreni

TERRENO con cubatura 0,10 vendo anche piccoli appezzamenti da lire 1500 a lire 3500 al mq. Telefonare 264.922.
TERRENO per villa padronale tantazzione Le Mandorle mq 8500 (eventuali) mq 2500 circa, diretta proprietaria vende. Telefonare 331.726.
VENDO lotti terreno con garanzia di prossima approvazione a partire da L. 900 mq. Telefonare 510.571.
2000 mq di terreno più rustico posizione incantevole da lire 3 milioni 400 mila a lire 4 milioni 500 mila e altri. Telefonare 319.854.

5 Locali e negozi

domande

CERCASI locali mq 500-1000-3000 in affitto uso industria magazzino Torino. Telefonare 310.452.
CERCASI qualunque zona locale mq 100-500 uso magazzino industria. Telefonare 339.306.

offerte

AFFITTASI locale zona Bernini mq 330 semiinterrato senza licenziosa (lasciando). Telefonare 779.805 ore pasti 232.401.
NEGOZIO cedo reparto servizi nuovo libero via Pisacane (Lingotto) 14 milioni 600 mila compresa merce. Telefonare 680.202.

7 Offerte lavoro e impiego

operai, artisti, fattorini

ALESAURISTI di quarto livello cerca importante complesso industriale. Scrivere: «Pubblikompass 291 — 10100 Torino.
ASSUMIAMO operai meccanici generici purchè abili saldatori subacqueo, tubisti elettricisti cablatori, lattonieri serie referenze. Telefonare Cral 207.2494.
CABLATORI quadri elettrici con esperienza stretto collaudatore elettromeccanico quarto livello livello minimo richiesto cerca. Scrivere: «Pubblikompass 292 — 10100 Torino».
CARROZZERIA zona Moncalieri cerca verniciatore finito fino oppure a ore. Telefonare 321.735.
ELETTRICISTI impianti elettrici civili e industriali cui rapportare l'azienda ufficiale cercasi per contratto di lavoro di anni uno in Africa Settentrionale. Richiedesi disponibilità permanente almeno tre anni consecutivi, fisico resistente a clima sahariano. Telefonare lunedì e martedì 9 settembre ore 10 al 210.408.
IMPORTANTE industria costruzioni elettroniche settore metalmeccanico cerca fresatore quarto livello per direzione costruzione utensili e stampi meccanico per stampaggio plastica e verniciatore. Telefonare 725.734.
RAGIONIERE che esperienza almeno biennale in contabilità fornitori cerca importante commissario industriale. Scrivere: «Pubblikompass 290 — 10100 Torino».

8 Rappresentanti

IMPORTANTISSIMA industria casa prefabbricate cerca concessionario possibilmente con interesse in strada grande traffico ultime campagne di lavoro. Per appuntamenti telefonare alla Tecnopan fabbricati corso Savona 45, Moncalieri, (011 640.420). Per il Meridione telefonare alle nostre sede di Palermo n. 091 332.407 o scrivere via Tommaso Natale 147, Palermo.

13 Autonoleggi

NOLEGGIO senza anticipi ogni 24 ore via Ivrea: 500 - 2200 più L. 30 al km. 126 - 2800 più L. 45 al km. 127 - 1900 più L. 40 al km. Tariffe a km illimitati mensili ore 48. Via Genova 29, telefono 857.514.

15 Autovetture

A.A. AUTOMEGLIO, corso Belgio 179, vendiamo senza anticipo tutte le autovetture in esposizione, dalla 500 alla Bmw del 1975 permutiamo.
ACQUISTIAMO automobili camioncini contanti rendiamo permutiamo rateizziamo. Corso Siracusa 33.

18 Acquisto alloggi

A. CASETTA ottima acquisto Torino o immediate vicinanze. Telefonare 940.5418.
A. CERCO in acquisto casetta o villetta pagamento contanti immediato vicinanze Torino. Telefonare 524.727.
ABBISOGNAMI primissimo alloggio libero: 3-4 camere servizi pagamento contanti. Telefonare 517.200 ore pasti.
ACQUISTO in contanti appartamento libero 1 o 2 camere tinello cucinino o cucina abitabile. Telefonare 682.868.

CASA PIU'
riceve cerca clienti appartamento 2-3 vani presso zagno pagamento contanti anche libero. Telefonare 766.837 - 747.204.

LA GARETTI
molto a cuore disposizione il settore acquisizione per la valorizzazione dei vostri immobili realizzo subito in contanti, massima riservatezza. Gabetti 3787 int. 55.

PRIVATO acquista alloggio recente costruzione centrale o Crocetta 150-200 mq circa. Telefonare 599.080 pomeriggio.

19 Vendita alloggi

A Rivoli in «Le Ville» Società costruttori immobiliari offre in vendita pochi eccezionali appartamenti di abbeccate signorilità in un complesso residenziale immerso nel verde di un parco secolare, ultimi ville vendute in Rivoli. via Alpignano 6. Telefonare 959.4068.
A Pino vendesi alloggio centrale: doppi servizi giardino. Telefonare 870.130.
ABITABILE subito nuovo alloggio vendesi ultimo mansardato finanziando qualsiasi genere, permesso. Telefonare 640.777.
ABITABILE subito piazza Cnossu, nuovo signorile salone 3 camere cucina grande mansarda 38 milioni 800 mila meno mutuo. Urbe 847.828.
ABITABILE subito piazza Rubiana panoramicissima recente 3 camere tinello servizi 19 milioni 900 mila rateabili. Urbe 847.828.
ABITABILE subito recentissimo corso Cosenza 3 camere tinello servizi 26 milioni 900 mila meno mutuo ulteriori. Urbe 847.828.

AFFITTIAMO
negozi alloggi liberi personalmente ricerca esigenze dagli inquilini, indagini riservatissime circa referenze e garanzie, realizziamo in breve tempo, massima serietà nostro carico. Fremar, 442.536.

FUNZIONARI Fiat referenziatissimi cercano alloggio 2-3 camere ultimo servizi. Telefonare 779.711 - 737.626 agenzia Rubatto.

RICERCHIAMO alloggi in affitto in qualsiasi zona
CASALEGNO & C.
corso A. Margherita 7, tel. 655.963 - 812.304.

21 Offerte affitto

A. AMMOBILIATO anche periodi brevi affittasi a referenziato. Amministrazione, vuoto Re Umberto, telefono 530.594.
A affittasi alloggio ammobiliato indipendente 70 mila mensili. Riva, via S. Secondo 40.
ABBIANO alloggi: 2-3-5 camere servizi, ampia cucina, volendo mobili. Agenzia Crocco, via Sacchi 14, telefono 538.939.
AFFITTANSI prossimi apodi: camera tinello servizi 75 mila; 2 camere tinello senza bagno, 60 mila, stesse case. Mobiliario, telefono 216.0343.
AFFITTASI alloggetto ammobiliato cucinetta nuova prima di cassinle zona Regio San Paolo. Telefonare ufficio 690.3094 abitazione 203.103.
AFFITTASI ammobiliato: camera cucina ingresso bagno, anche ad uno piedi-a-terra. Telefonare 483.429.
AFFITTASI ammobiliato libera subito camera cucina servizi. Telefonare 340.720.
AFFITTO a referenziati alloggio arredato anche uso piedi-a-terra. Telefonare 782.754.
AGENZIA Torricelli affitta alloggio salone 2 camere cucina servizi. Telefonare 591.280.
ATTICO ultraluminoso completamente ammobiliato panoramico mq 55 metri oltre 200 mt terrazzo giardino, cedesi zona Cottolengo S. Maria affittasi adeguatamente. Telefonare 531.750.
CORSO Inghilterra affittasi salottino 3 camere tinello servizi 130 mila, possibili terzo piano senza ascensore. Telefonare 484.335.
CROCETTA ammobiliato ristrutturatissimo camera tinello affittasi a referenziati amabili studenti. Urbe 847.828.
LIBERO stabile zona Barriera Milano affittasi a proprietari appena 2 camere piccolo servizi 75 mila, camera tinello servizi 55 mila stesso stabile. Telefonare 485.733 ammobiliato.

AFFITTIAMO
negozi alloggi liberi personalmente ricerca esigenze dagli inquilini, indagini riservatissime circa referenze e garanzie, realizziamo in breve tempo, massima serietà nostro carico. Fremar, 442.536.

FUNZIONARI Fiat referenziatissimi cercano alloggio 2-3 camere ultimo servizi. Telefonare 779.711 - 737.626 agenzia Rubatto.

RICERCHIAMO alloggi in affitto in qualsiasi zona
CASALEGNO & C.
corso A. Margherita 7, tel. 655.963 - 812.304.

20 Domande affitto

A coniugi piemontesi impiegati referenziatissimi abbisogna alloggio qualunque zona cascinagodo. Telefonare 760.890 ore 13-15.
ABBISOGNA alloggio libero o ammobiliato qualunque zona massime garanzie. Telefonare 779.135 - 751.626 agenzia Rubatto.
PAGANDO affitto annuale anticipato appartamento cercasi alloggetto in affitto. Telefonare 440.432 dopo le 20 - 838.194, l'ufficio.

UNSONCASE vende all'inizio di corso Giulio Cesare via Alessandria 43 recentissimi convenientissimi camera tinello cucinino bagno 4 milioni 300 mila all'acquisto, 3 milioni dilazionabili 4 camere, tinello, cucinino, bagno 6 milioni 500 mila all'acquisto, 5 milioni dilazionabili. Telefonare 340.777.
PIAZZA Peyron libero, signorile soleggiato, 3 camere, cucina, servizi, terrazzo lire 36 milioni 500 mila, mutuo 70%. L'Immobiliare 303.666.
VIA Bruna vendo alloggio 2 camere nella cucinino terzo bagno ascensore mutuo e facilitazioni. Telefonare 332.913.
VIA Chieri delle Sabaudia libero: cedesi vera camera tinello servizi contanti 4 milioni mutuo 8 milioni 800 mila. L'Immobiliare, 303.666.
VIA Lesegna libero vendesi 3 camere cucina servizi mutuo piano ascensore lire 14 milioni con facilitazioni. Telefonare 344.151.
VILLA a Pragelato libera, recente, arredata, vivibilissime lunghissimi sciabili: 5 vani servizi, locale lavanderia, box, lire 30 milioni compreso mutuo. L'Immobiliare 303.666.
VINOVO nuovissima in villa bifamiliare vendo libero salone 3 camere cucina doppi servizi box giardino privato. Telefonare 942.579.
VOLVERA liberi palazzina 3 camere cucina cucinino box signorili ogni comfort mutuo e facilitazioni. Telefonare 519.365 - 540.767.
2. PRIVATO per urgente bisogno di denaro vende a miglior offerente alloggio libero camera tinello cucinino servizi zona Militari. Telefonare ore 9-12 al 673.180.
SONA centro vendesi luminoso salone 3 camere cucina biservizi bilingui lire 5 milioni 500 mila, agevolazioni pagamento. Telefonare 331.316.
ZONA Francia libero, signorile: salone, 2 camere, tinello, servizi, lire 31 milioni 600 mila, mutuo 70%. L'Immobiliare 303.666.
ZONA S. Rita vendo alloggio 2 camere tinello cucinino terzo bagno ascensore minimo contanti. Telefonare 533.934.

NUOVO
mercato all'aperto autovetture, furgoni berline e diesel nuovi e d'occasione di ogni marca. Rateazioni. Piazza Darma angolo via Sant'Ottavio. Telefonare 597.087.
RENAULT Concessionaria Car nuova Italia corso Lecce 68, tel. 344.852, nuova gamma Renault, permuta, rateazioni anche con garanzia.
RENAULT concessionaria Remuna usate ogni marca, corso Siracusa 73. Telefono 125.072.
RENAULT R 5 TL febbraio 74 colore blu scuro lunetta termica vendesi anche a rate. Telefonare 816.622 ore ufficio.

SEMESTRALI
366, 126, 127, 128, 131, 132, Fulvia, Beta Assetto usato, Rateazioni, permute, garanzia, Sgobi, corso Turati 13.

ROSALBA Zapponelli corso Tazzoli 10 D, affitta ultima moderna monocamera vuota corso Tazzoli 170, ufficio vendite.
UFFICI ristrutturati arredati stesso stabile Crocetta panoramici servizio telefonico 6-20 traduzioni, massima riservatezza automatiche.
VOLVERA libero nuovo all'inizio e proximi spodi 2 camera cucina servizi box 60 mila. Telefonare 489.295 ammobiliato. 38.000 via Vinovo affittasi alloggetto prossimi spodi camera cucina servizi. Amministrazione corso S. Martino 4, telefono 540.996.
VOLVERA libero corso Torino affittasi alloggetto prossimi spodi camera tinello bagno. Amministrazione corso S. Martino 4, telefono 540.996.

21 Offerte affitto

A. AMMOBILIATO anche periodi brevi affittasi a referenziato. Amministrazione, vuoto Re Umberto, telefono 530.594.
A affittasi alloggio ammobiliato indipendente 70 mila mensili. Riva, via S. Secondo 40.
ABBIANO alloggi: 2-3-5 camere servizi, ampia cucina, volendo mobili. Agenzia Crocco, via Sacchi 14, telefono 538.939.
AFFITTANSI prossimi spodi: camera tinello servizi 75 mila; 2 camere tinello senza bagno, 60 mila, stesse case. Mobiliario, telefono 216.0343.
AFFITTASI alloggetto ammobiliato cucinetta nuova prima di cassinle zona Regio San Paolo. Telefonare ufficio 690.3094 abitazione 203.103.
AFFITTASI ammobiliato: camera cucina ingresso bagno, anche ad uno piedi-a-terra. Telefonare 483.429.
AFFITTASI ammobiliato libera subito camera cucina servizi. Telefonare 340.720.
AFFITTO a referenziati alloggio arredato anche uso piedi-a-terra. Telefonare 782.754.
AGENZIA Torricelli affitta alloggio salone 2 camere cucina servizi. Telefonare 591.280.
ATTICO ultraluminoso completamente ammobiliato panoramico mq 55 metri oltre 200 mt terrazzo giardino, cedesi zona Cottolengo S. Maria affittasi adeguatamente. Telefonare 531.750.
CORSO Inghilterra affittasi salottino 3 camere tinello servizi 130 mila, possibili terzo piano senza ascensore. Telefonare 484.335.
CROCETTA ammobiliato ristrutturatissimo camera tinello affittasi a referenziati amabili studenti. Urbe 847.828.
LIBERO stabile zona Barriera Milano affittasi a proprietari appena 2 camere piccolo servizi 75 mila, camera tinello servizi 55 mila stesso stabile. Telefonare 485.733 ammobiliato.

FIPAC
vende in Revigliasca Mussolasti alloggio in palazzina ristrutturazione centralissimi ottimi 3 camere, cucina, doppi servizi, cantina, posto macchina, autoriscaldamento. Telefonare 512.222.

FIPAC
vende in corso Vittorio 108 2 locali uso ufficio al primo piano, mutuo 5. Paolo o dilazioni. Telefonare 512.222.

LIBERI e recenti fabbricati in Strada Cebrosa Campagna 1-2 camere tinello servizi box da 8 milioni 900 mila a 19 milioni meno mutuo bancario e dilazioni. Telefonare 518.263 - 544.218.
LIBERO a prezzo affare vendesi Nichelino stabile elegante camera tinello cucinino servizi lire 11 milioni 600 mila, minimo agevolazioni pagamento. Telefonare 540.134 - 538.287.
LIBERO adiacenze in corso Inghilterra signorile appartamento 3 camere cucina bagno, 24 milioni dilazionabili, Union Cons 540.177.
LIBERO alloggio 3 camere salottino cucina doppi servizi ascensore zona Francia vendesi. Telefonare 778.733 - 761.826.
LIBERO in corso Rosselli signorile 2 camere ampia cucina servizi vendo 28 milioni 400 mila mutuo 20% e facilitazioni. Telefonare 818.291.
LIBERO corso Svizzera ristrutturato in palazzina 3 camere cucina servizi termoautonomo 10 milioni più mutuo. Telefonare 318.783 - 540.767.
LIBERO piazza Castello via Po 2 camere cucina servizi ottimo investimento 10 milioni 500 mila più mutuo. Telefonare 540.767 - 518.283.
LIBERO recente 2 camere tinello cucinino servizi corso Trapani piano alto 18 milioni 600 mila più mutuo bancario. Telefonare 540.767 - 518.283.

L

LIBERO signorile, recente, corso G. Sovteticia salone, 2 camere, tinello, cucinotto, grande ingresso, terzo bagno accessorio. L. 53.000.000 dilazionabili. Immobili Immobili, 655.390.
LIBERO via B. Galliari ingresso camere cucina con angolo cottura, terzo bagno accessorio, ascensore, L. 7 milioni 500 mila dilazionabili. Immobili Immobili.
L'IMMOBILIARE vende zona Mirafiori, libero, recente, ampio: 2 camere, tinello, servizi, lire 28 milioni 200 mila compreso mutuo. Telefonare 303.666.
L'IMMOBILIARE vende libero, via Adamello, ultimo piano: camera cucina servizi, 3 milioni contanti, 5 milioni 700 mila mutuo. Telefonare 303.666.
L'IMMOBILIARE vende stabile Mirafiori libero: 2 camere, tinello, servizi, box, lire 26 milioni 200 mila, mutuo 70%. Telefonare 303.666.
L'IMMOBILIARE vende zona S. Paolo libero, ristrutturatissimo camera, cucina, servizi, contanti 6 milioni 500 mila mutuo 10 milioni 400 mila. Telefonare 303.666.
L'IMMOBILIARE vende zona Regina M. bassa camera, cucina, servizi, contanti 2 milioni 500 mila, mutuo 5 milioni 500 mila. Telefonare 303.666.
LUCENTO libero, signorile, recentiss. 3 camere, tinello, cucinino, servizi, 7 milioni 500 mila contanti 12 milioni 600 mila mutuo. L'Immobiliare 303.666.
MADONNA Campagna libera, bassa vasta camera, tinello, servizi, 6 milioni contanti, 8 milioni 600 mila mutuo. L'Immobiliare 303.666.
MIRAFIORI libero, nuovo, piano alto: 4 camere, cucina, doppi servizi, lire 36 milioni 500 mila compreso mutuo. L'Immobiliare 303.666.
OCCASIONE a prezzi ultra convenienti vendiamo ultimi appartamenti nuovi ottimamente rifiniti a decimi facilitazioni pagamento con circa 30 per cento mutuo fondiario e cambio alloggi anche casa vicino corso Traiano. Telefonare ore ufficio 619.372.
PARELLA libero, pieno sole: soggiorno, cottura, tinello, servizi, lire 27 milioni 600 mila compreso mutuo. L'Immobiliare 303.666.
PIAZZA Vittorio libero, buono stato, anche uso ufficio: 4 vani, servizi, 8 milioni 500 mila contanti, 13 milioni 500 mila mutuo. L'Immobiliare 303.666.
PRECOLLINARE libero vendesi alloggio 7 camere sala cucina doppi servizi terzo bagno accessorio soffitta 2 parcheggiamento e facilitazioni. Telefonare 512.952.
S. PAOLO in palazzina, libero, ampio appartamento: 3 camere tinello, servizi, lire 31 milioni, mutuo 70%. L'Immobiliare 303.666.
S. RITA 2 camere tinello cucinino servizi più locale uso veranda per reddito 14 milioni più mutuo. Telefonare «Gli Ulivi» 540.767 - 518.283.
STADIO libero appartamento: camera, tinello, servizi, contanti 4 milioni, mutuo 8 milioni 700 mila. L'Immobiliare 303.666.
VENDESI vecchia casa Lucento di 10 camere più boa casina soffitta prezzo mite. Telefonare 760.851.

22 Traslochi

AUTOTRASLOCHI Ditchler 4000 camere, garanzie autostrada, Torino Bari Roma Napoli Riviera. Telefonare 390.607.
AUTOTRASLOCHI Palmonio 4000 camere, viaggio settimanale Torino Roma Napoli Bari. Telefonare 340.127.

24 Mobili, arredi

BAROVERO Mobili, un affare per Voi in quel reparto camera letto, sala, soggiorni, salotti, armadioni, mobili vari spot, tappeti, via Belfiore 41 angolo via Valperga Caluso, telefono 985.454.
MOBILI Pubblicità Rivalta, via Monte Pasubio 146, appariscente camerette lire mila, scrivanie 35 mila, camere lusso 500 mila, salotti lusso moderni 280 mila, armadi, cucine, cucinette.
SACCHI mat plastica per immondizia: qualità e prezzo, Telefonate 890.819.
SELLAIO S. Rita soprabiti e giacconi pellicce interne vera pelle 70 mila giubbotti jeans con stampa 15 mila giacche uomo donna vera pelle 39 mila, via Benevagienna 21.
SOGGIORNI 350 mila, camera letto moderna 450 mila, camera letto moderna 450 mila e 690 mila, salotti con divano letto 240 mila, cucine componibili 250 mila. Magazzini Alto-Pi, via Bernardino Lanino 65, tel. 231.159.
24.000 live compresa porta pieghevole televisore doppia parete completa tv misure (massima 69x229) consegna immediata. Produzione inoltre porte pieghevoli ai vetri i tipi usati alla vecchiana fanno da sole tende di cinghia tende verticali orizzontali, soffietti, vie Cigliano 7 (Porta Nuova) telefono 684.978, altre sedi corso Monceglieri 484, telefono 616.584 aperto sabato.

25 Artigiani, ecc.

DECORAZIONI perfettissima rapidamente, civile, impeccabile compresa 38 mila, lavabile 25 mila. Telefonare 393.291.

30 Scuole e istituti

SIGHT & SOUND il metodo audiovisivo più rapido e collaudato in 27 Stati. Corsi individuali di inglese, russo, spagnolo, francese, tedesco, arabo, giapponese, cinese, portoghese, italiano per stranieri. Lezioni anche per corrispondenza. Scuola Berlitz, Torino, via Cavour 17, telefono 547.990.

36 Nautica

COMMONI kode carrelli rimessaggio manutenzione invernale. Telefono 663.181. Senca, via F. Tommaso 37.

38 Animali e veterinaria

ABBIAMO cuccioli cucciolani Boxer Schnauzer nani pepe-sale, agili Pinscher bellissimi e tutte le razze richieste. La Zanzilla, via Goldoni 60, Torino.

45 Ville, cascine, appart. per vacanze, acq.-vend.

A Albenga Andora Bergheto-Toirano Immobiliare il Tetto vende alloggi curatissimi anche sul verde. Montalloggio 4 milioni contanti 3 milioni dilazioni 3 milioni 300 mila mutuo. Centralissima via Aurelia 124, 0182 90.456.
A Castelli zona residenziale vista mare proprio Canale, C.E.I., vende alloggi da L. 14 milioni in su. Facilitazioni di pagamento mutuo fondiario. Telefonare 011 906.109.
A Loano Castelli impresa Murialdo e Serra vende direttamente alloggi e villette sul verde 200 mt dal mare, dilazioni pagamento. Telefono Torino 515.917, sera 879.416; Castelli 0182 90.720; Lvrea 0125 48.587; Canale 54, 0141-22.189.
ACQUISTI vacanze: vendiamo ville